FRATELLI COMPRI
Vendita e Assistenza
Nuova officina autorizzata Alfa Romeo
Centro revisioni Dekra Italia
Aut. M.C.T.C.
Via Manzoni, 90 - Campagnola di Zevio - Tel. 045 8731350

www.sentierosgl.info
Il Sentiero
Voce del paese
MENSILE D'INFORMAZIONE - ANNO 34 - N. 5 - MAGGIO 2017 - COPIE 22.000
S. GIOVANNI LUPATOTO, ZEVIO, PALÙ, PALAZZINA, VALLESE, ALBARO, RONCO

TUTTO PER IL FAI DA TE
MONDO FERRAMENTA
VALLESE
DOVE C'È CASA
tel. 345 6197491

PARCO DI PONTONCELLO
Fine lavori in maggio

Si concluderanno in questo mese di maggio i lavori per la realizzazione del parco naturale di Pontoncello.

Qualche settimana fa la giunta comunale di San Giovanni ha approvato un provvedimento che autorizza la piantumazione

di altri 3520 arbusti in aggiunta ai 4773 originariamente previsti. In totale i nuovi alberelli posti ad arredo del parco arrivano così a 8293. Saranno di 12 specie diverse e tutte autoctone.

Le ultime attrezzature ad essere posate saranno i tavoli, le panche e le sedie. Insieme a questi accessori verrà posata anche la cartellonistica. Questi impianti verranno installati per ultimi proprio per evitare per quando possibile i danneggiamenti da vandalismi. Sono invece già a dimora le quinte per il birdwachting, le bacheche e le staccionate, così come è stata completata la sentieristica

Ricordiamo che il Parco di Pontoncello occupa una superficie di oltre 350mila metri quadrati di superficie a cavallo del fiume Adige spaziando tra le rive destra e sinistra del fiume Adige fra San Giovanni Lupatoto, Zevio e San Martino Buon Albergo.

L'intervento relativo al parco sovracomunale è stato approvato dalla Regione. È coperto da un finanziamento della Regione Veneto di 400mila euro Presidente del Comitato di gestione è stato recentemente nominato, d'intesa fra i tre Comuni, il professor Roberto Facci, ambientalista lupatotino.

Renzo Gastaldo

LA B&B FRUTTA
sta costruendo la nuova sede a Zevio

Una nuova grande azienda alimentare ha deciso di trasferirsi a Zevio, è la B&B Frutta, tra le maggiori realtà regionali in materia di commercio di mele.

La nuova sede della B&B sorgerà dietro l'attuale sede della Parmalat, tra Campagnola e Santa Maria, su un'area complessiva di 70mila metri quadrati, di cui poco più di 30mila saranno occupati dai magazzini e dalle celle frigorifere destinate alla conservazione delle mele.

Se i programmi saranno rispettati i lavori saranno realizzati in due step, il primo di circa 8mila metri quadrati di magazzini frigo già nel 2017, il secondo e conclusivo nel biennio 2018-2019.

A regime l'azienda, leader del comparto melicolo veneto, punta ad arrivare a lavorare 600mila quintali di prodotto, raddoppiando di fatto la produzione attuale. Per raggiungere questo obiettivo l'azienda dovrà anche assumere nuovo personale, sia a tempo indeterminato che stagionale.

La B&B quando si trasferirà a Zevio non abbandonerà l'attuale sede di Bussolengo, ma molto probabilmente la convertirà al trattamento del prodotto biologico.

"Il nostro è il Comune italiano con la più alta produzione di mele – conferma il sindaco di Zevio Diego Ruzza – qui si sta bene, le tasse sono basse, la viabilità è strategica e i servizi in continua evoluzione, è sintomatico che le grosse aziende alimentari decidano di rimanere o di venire qui da noi ad investire".

"Come amministrazione comunale abbiamo sempre cercato di velocizzare al massimo, nel rispetto delle regole, l'iter burocratico per le aziende che investono nel nostro territorio e che offrono quindi, come in questo caso, opportunità di lavoro ai nostri concittadini e di crescita ai nostri frutticoltori" – conclude il sindaco Diego Ruzza.

La B&B si è impegnata, negli accordi presi con l'amministrazione comunale, a realizzare una nuova rotonda, dove attualmente c'è il pericoloso incrocio nei pressi dello stabilimento Parmalat, oltre a realizzare altre opere pubbliche di compensazione. Infine l'azienda dovrebbe cedere al Comune di Zevio delle aree verdi attrezzate e dei parcheggi.

ASFALTATURA STRADE
Iniziati i lavori a San Giovanni Lupatoto

Il sindaco Attilio Gastaldello ci comunica che sono iniziati i lavori di asfaltatura delle strade a San Giovanni Lupatoto. Trattasi di opere per un importo complessivo di oltre 2 milioni di Euro. Il primo stralcio ri-

Continua a pag. 2

ELEZIONI COMUNALI
a Zevio e Ronco

Domenica 11 giugno si voterà anche a Zevio e Ronco per l'elezione del consiglio comunale e del sindaco.

Le liste vanno presentate in Comune il **12 maggio** dalle ore 8,00 alle 20,00 e il **13 maggio** dalle ore 8,00 alle 12,00.

Nuove farmacie a S.G. - Ronco, conti del Comune - Oppeano, bilancio comunale - Tassa rifiuti Zevio - Manovra salvavita - Diventa donatore - Urbanizzazione a Zevio

COTONI

La storia della Manifattura Festi Rasini

L'associazione La Mongolfiera e il Comitato Radici, con il patrocinio dellAmministrazione Comunale, propongono tra sabato 29 aprile e lunedì 1 maggio, al centro culturale, la storia del Cotonificio Mfr.

Ci sarà una mostra fotografica e di materiale d'epoca dei "Cotoni" superstiti dello storico cotonificio locale.

Alle 18.15 la parola passerà al professor Facci che in una mia relazione illustrerà le origini, lo sviluppo e la parabola discendente della Manifattura Festi Rasini a San Giovanni Lupatoto.

(come era chiamata la fabbrica fino al 1980, per chi non la chiamava semplicemente "stabilimento"). Tra le cose in mostra, oltre a rocchetti e spoloni, la campana della Mfr che segnava l'inizio e la fine dei turni prima dell'avvento della sirena.

La mostra si apre sabato 29 nel pomeriggio. Alle 17.30 è in programma la cerimonia di inaugurazione che comincerà con un video predisposto da Flavio Sprea del Comitato Radici in cui verranno presentate un centinaio di vecchie foto sul vecchio cotonificio. Seguirà il saluto delle autorità e quello di Daniela Ambrosi per l'associazione la Mongolfiera e di Roberto Facci, per il Comitato Radici.

Alle 18 verrà proiettato un video con interviste alle maestranze

Facci partirà ripercorrerà la vicenda della caserma di cavalleria austriaca che si trovava sul sito dei Cotoni, dalla vecchia vetreria che ne prese il posto, alla quale subentrò nel 1902 il cotonificio Mfr (con le sue centrali idroelettriche e i circa 1000 operai) prima di essere trasferito nel 1985 in via Monte Comun e cessare nella sostanza la sua attività nel 2005.

Nella mostra fotografica le foto esposte fino a lunedì mostreranno gli esterni e gli interni della fabbrica, gli operai, la banda e vari altri scorci della storica fabbrica locale che, con le sue centrali, fu il vero e proprio volano dello sviluppo industriale lupatotino. L'iniziativa rientra nel programma dell'associazione La Mongolfiera "Noi siamo la nostra storia".

Renzo Gastaldo

ASFALTATURA STRADE

Continua da pag. 1

guarda la zona industriale, con la pavimentazione più usurata nell'ambito comunale, ma a breve saranno interessati anche il centro del capoluogo, le frazioni di Raldon e Pozzo ed altri quartieri. Il programma dei lavori prevede un avanzamento per stralci così da limitare quanto più possibile il disagio per la circolazione. Finalmente si può vedere il frutto del grande impegno che ha occupato l'amministrazione e gli uffici nelle attività amministrative necessarie alla consegna dei cantieri. È noto infatti che, per affidare un'opera, il Comune deve prima di tutto adeguare i documenti programmatori, tra cui il piano delle opere, finanziare la spesa, effettuare la progettazione, in questo caso curata direttamente dai tecnici comunali (con risparmio di spesa) e svolgere la procedura di appalto. Tutti questi impegni sono stati adempiuti in pochi mesi, ossia tra settembre e dicembre dello scorso anno, essendosi la nuova amministrazione insediata a fine giugno. È la risposta pronta e fattiva ad un bisogno urgente del territorio, che da anni necessitava di interventi importanti di ripristino del manto stradale ormai mal ridotto.

Gian Fortunato Spazian

CENTRO SPORTIVO GAROFOLI

Alla fine di giugno di quest'anno termina la convenzione per la gestione del Centro Sportivo Garofoli. Il Consiglio Comunale ha approvato la proposta dell'Amministrazione di indire una nuova gara di appalto della durata di due anni. Il Sindaco ha escluso la possibilità di una proroga all'attuale gestione in quanto già prorogata in precedenza. L'Amministrazione non ha al momento un nuovo progetto e quindi i due anni della nuova concessione permetteranno di analizzare gli obiettivi e i servizi aggiuntivi nel nuovo progetto.

m.g.

Il Sentiero

Proprietà, editrice, redazione: Il Sentiero Associazione Culturale
Via Toscanini,10 (sede legale) - ***Via A. Volta, 43 (redazione)***
37057 S. Giovanni Lupatoto - Partita Iva 02664680234
Tel. redazione: 045 9250545 (con segr. tel)
La redazione di via Volta è aperta
lunedì e giovedì dalle ore 10 alle 12.30 e dalle 17 alle 19
posta elettronica: sito: www.sentierosgl.info
Direttore editoriale: Gian Fortunato Spazian
Direttore responsabile: Franco Ruffo
Stampa: Veneta Roto - Verona
Reg. Trib. VR 26/11/84 n. 635
Vietata riproduzione testi e immagini

PERGOLE PER IL TUO SPAZIO ALL'APERTO

EUROTENDA®
Specialisti dell'ombra

Via Punta, 1/A
S. Maria di Zevio (VR)
Tel. 045 545624
Fax 045 8776980
info@eurotendavr.eu
www.eurotendavr.eu

CASAMIA immobiliare

Noi siamo qui

San Giovanni Lupatoto - Torre Galileo - P.zza C.Zinelli 1

info@casamiaimmobiliare.net

www.casamiaimmobiliare.net

Tel. 045 8205070

Nuova iniziativa immobiliare denominata

Residenza BANDIERA

Trattasi di una palazzina residenziale costituita da 8 unità abitative di cui 2 per piano. Gli appartamenti sono composti da 3 camere da letto, tutti con grande zona giorno con cucina separata in open space, 2 bagni entrambi finestrati, garage doppio in larghezza e grande cantina al piano scantinato. Ogni unità gode di uno spazioso terrazzo coperto e pilastrato (effetto loggia) avente una sporgenza di 3.00 mt per 8.20 mt di lunghezza, rivolto a sud verso via F.lli Bandiera.

Il condominio sarà in classe energetica "A". Ogni unità abitativa avrà impiantistica autonoma con utilizzo di pannelli di cellule fotovoltaiche che garantiranno una produzione di energia elettrica fino a 3 KWatt/h con la quale si alimenterà una pompa di calore che provvederà a portare in temperatura l'impianto di riscaldamento a pavimento e l'acqua calda sanitaria.

San Giovanni Lupatoto - Torre Galileo
Vendiamo appartamento nella nota e prestigiosa Torre Galileo, molto panoramico, composto da soggiorno con angolo cottura, 2 camere, 2 bagni, grande terrazzo d'angolo abitabile coperto, garage, cantina. Prezzo euro 200.000.

PREVIA TOTALE DEMOLIZIONE E RIFACIMENTO EX-NOVO:

PRENOTIAMO Negozio/ufficio open space + bagno, vetrinato, con superficie di mq. 78,64, altezza mt. 3, grande visibilità sulla piazza centrale, classe energetica "A" con impianti autonomi.

PRENOTIAMO Attico duplex con ingresso indipendente da Piazza Umberto, composto al p. primo da grande soggiorno, cucina abitabile, bagno, lavanderia-ripostiglio, balcone di 8,65 mq., nonchè al p. secondo, al quale si accede da una scala interna, da tre camere matrimoniali di cui una con cabina armadio e bagno personale, secondo bagno, altro balcone di 8,65 mq. Garage doppio al p.terra sul cortile di retro. Tutti i bagni e la lavanderia sono finestrati. Classe energetica "A"con impianto di cellule fotovoltaiche, impiantistica autonoma. Superfice commerciale di mq. 191,69 + garage a parte.

al piano terra con giardino privato composto da 3 camere, spaziosa zona giorno, 2 bagni, cantina e garage. Prezzo euro 280.000

VENDIAMO APPARTAMENTO al p.terra composto da ampio giardino privato, soggiorno con cucinotto a parte, 2 camere da letto, 2 bagni, rip., ampia taveria con bagno e 2 garages attigui al piano scantinato al quale si accede tramite una scala esterna privata. Buone finiture. Euro 160.000

VENDIAMO - AFFITTIAMO UFFICI al p.primo per misure di qualunque necessità a seguito del futuro spostamento per insufficienza di spazio di importante società informatica. Gli uffici vengono proposti con o senza arredamento totale già in essere, con collegamento computer (questi esclusi) già cablati, aria condizionata, etc. Il sistema prevede la possibilità di unire più unità o di tenerle separate, a seconda della specifica esigenza. Unità minima di circa 60 mq. calpestabili. Si invita alla visione. Consegna ottobre 2017.

Vendiamo casa indipendente unifamiliare, ristrutturata, in zona centrale, comoda a tutti i servizi. Si compone al piano terra da: soggiorno, cucina abitabile separata, 2 camere matrimoniali, un bagno finestrato, mentre al piano scantinato, al quale si accede da una scala interna, da un locale cantina e da un bagno - lavanderia. Sempre dal piano terra si accede ad un garage spazioso con passi motorizzati. Cortile su 3 lati. Ottimo prezzo: 250.000 euro.

Vendiamo spazioso appartamento di 253 mq. di superficie commerciale ubicato al p.terra, libero su 4 lati, con soggiorno, cucina, 3 camere matrimoniali, 2 bagni, lavanderia, ripostiglio. Al p.scantinato, al quale si accede da una scala interna, grande taverna accessoriata, bagno, garage doppio. Giardino e/o plateatico lungo tutto il perimetro. Ingresso indipendente, finiture superiori. Prezzo euro 340.000.

Vendiamo appartamento **al 2°e ultimo piano** di una palazzina di recente costruzione in zona tranquilla. Finiture interne-esterne di ottimo livello, pannelli solari e riscaldamento a pavimento. Soggiorno, cucina a parte aperta, doppio terrazzo, 2 camere matrimoniali, 2 bagni, garage doppio e cantina. Prezzo euro 240.000. Consegna da concordare.

San Giovanni Lup.

LOTTI DI TERRENO:

Vendiamo lotti di terreno edificabili di varia misura, prezzo e zona. Esempio delle nostre migliori offerte:

- Lotto di mq 1.070
  edificabilità: Mc 450
  Prezzo: euro 175.000
- Lotto di mq 760
  Edificabilità: Mc 551
  Prezzo: euro 175.000

N.B. Altre offerte nei nostri uffici

VENDIAMO VILLA UNIFAMILIARE in appoggio ad altra unità abitativa, indipendente, in fase di costruzione, in ottimo contesto ambientale e tranquillo. Si compone di scantinato con grande garage + taverna, cantina e bagno-lavanderia, piano terra con spaziosa zona giorno, cortile su tre lati, piano 1° di circa 100 mq. con camera matrimoniale provvista di cabina armadio e bagno personale, 2 camere singole, 1 studio, altro bagno, 2 poggioli.

40° 1976 - 2016

FRATELLI COMPRI

40° 1976 - 2016

FIAT · ALFA ROMEO · LANCIA · ABARTH · Jeep

STELVIO IL PRIMO SUV FIRMATO *Alfa Romeo*

VI ASPETTIAMO IN SEDE PER IL TEST DRIVE

VENDITA ED ASSISTENZA AUTORIZZATA

F.lli Compri dal **1976** specialisti del **Gruppo Fiat**

VENDITA ASSISTENZA E CENTRO REVISIONI

Campagnola di Zevio – Via A. Manzoni, 90

Tel. 045 87 31 350 – www.fratellicompri.it

BICIGRILL ALL'ADIGE

Un punto di ristoro per i lupatotini in zona Porto

Numerosi sono i lupatotini che fanno la loro passeggiata lungo l'Adige. L'area che fiancheggia l'Adige è da valorizzare. Proprio in questi giorni primaverili cittadini a piedi o in bicicletta si recano in riva all'Adige. L'ambiente è stimolante, molto bello e invita a stare all'aria aperta.

Sempre più lupatotini svolgono attività fisica coniugandola con un ambiente sano. L'ideale per fare passeggiate e stare in compagnia a fare quattro chiacchiere.

Diventerà una nuova piazza per San Giovanni Lupatoto? Potrebbe essere veramente uno spazio pubblico di incontro e di socializzazione se ci fossero dei servizi indispensabili per il benessere individuale e l'igiene pubblica. Noi riteniamo che il sindaco e l'amministrazione comunale di San Giovanni Lupatoto dovrebbero prima di tutto pensare ai lupatotini, che regolarmente si recano all'Adige per una passeggiata e un momento di relax. Pertanto riteniamo molto utile creare un punto di ristoro attrezzato all'Adige con servizi igienici aperti al pubblico e con la possibilità di avere a disposizione beni di conforto (acqua, bibite, panini, ecc.); non un ristorante, bensì una struttura non ingombrante e non impattante sull'ambiente, ma utile per le necessità dei lupatotini che si recano all'Adige per fare attività fisica, sport e socializzare.

Si sta parlando molto di "bicigrill" con opinioni molto diversificate, ma alcuni pensano al turismo cicloturistico di passaggio da San Giovanni da collocare nella Ca' Brusà. Questo è un impegno che riguarda più Comuni, tutti quelli interessati dalla pista delle Risorgive e chiaramente avalla la funzione di soddisfare le esigenze di chi percorre lunghe distanze in bici.

Quindi una cosa diversa da un servizio per i lupatotini che partendo dalla zona Porto percorrono un tratto di sentiero in riva all'Adige e per questi noi chiediamo servizi.

Remo Taioli
Progetto Civico
San Giovanni
Lupatoto

CA' SORIO

Acquisto ex casello idraulico

L'assessore Meroni ha illustrato in consiglio comunale la proposta evidenziando che l'acquisto dell'immobile di proprietà dello Stato (Agenzia del Demanio), avviene a titolo gratuito. Il Sindaco ha precisato che, nonostante il mancato inserimento del bene tra quelli che Lo Stato intendeva cedere agli enti locali (D.L. 69/2013), a causa del contratto in essere di concessione in uso al Comune, l'Amministrazione comunale ha chiesto ed ottenuto l'acquisizione dell'immobile a titolo non oneroso. Il consigliere Vantini ha chiesto al Sindaco se era a conoscenza del valore stimato del bene, poiché a sua parere, l'acquisto avrebbe comportato una riduzione dei trasferimenti statali al Comune in misura corrispondente al valore del bene. Il sindaco ha ribadito che si tratta di acquisto non oneroso, poiché si tratta di un immobile che non porta reddito allo Stato, essendo stato affidato al Comune in concessione per un canone di Euro 207,00 all'anno.

Tutte le forze politiche rappresentate in Consiglio, considerata l'utilità che in futuro potrà dare il bene, hanno votato all'unanimità la delibera necessaria a perfezionare l'iter di acquisizione del bene al patrimonio comunale.

m.g.

MANUTENZIONE VERDE

Intervista al consigliere Mattia Stoppato

È entrata finalmente nel pieno la bella stagione e ne abbiamo approfittato per fare due passi e due chiacchiere con il consigliere Stoppato. La delega alla manutenzione del verde non ha mancato di offrici alcuni spunti su diverse questioni, tra cui il problema delle processionarie che, in diverse zona della nostra penisola, sta dando filo da torcere anche ai Comuni più grandi. "Confermo" asserisce il consigliere Stoppato "anche qui a San Giovanni, in diverse zone, all' Adige subito dopo la cascata e alle Cesari, giusto per fare un esempio, l'amministrazione è dovuta intervenire per eliminare alcuni nidi. Pianta particolarmente colpita è il Pinus pinea o Pino domestico che ben si presta ad ospitare questo lepidottero. Vista anche la pericolosità per l'uomo, chiunque dovesse farne avvistamento in luoghi pubblici non esiti a contattarci tramite il servizio SMS sindaco al numero 3450228323."

Diverse rimostranze sono invece arrivate da alcuni residenti nei pressi del centro commerciale ai Cotoni per una siepe che a tratti raggiunge i tre metri e per il fatto che la zona è divenuta, soprattutto in alcuni punti, luogo privilegiato per l' abbandono di rifiuti. "Mi trovo purtroppo a dover confermare questa situazione di disagio e, scusandomi, non posso far altro che osservare che l' area in questione è proprietà privata e che il Comune ha già provveduto con un' ordinanza, in cui si intima ai proprietari di porre, in tempi brevi, rimedio a questa annosa condizione".

Infine il laghetto per cui il consigliere ci confessa di avere diverse idee per la testa.

Ogni volta che vengo qua a passeggiare e vedo questi alberi, cespugli e panchine, non posso non pensare a come potrebbe essere diverso, le panchine meglio disposte, i cespugli più bassi, gli alberi posizionati diversamente. Mi rendo perfettamente conto che coesistano diverse sensibilità in merito, che sto cercando di conciliare, con la speranza di riuscire, di qui ai prossimi mesi, a restituire una prospettiva tanto nuova quanto condivisa di questo spazio così importante per la comunità".

Su un bilancio di questi primi nove mesi di amministrazione non si sbilancia molto, ma tiene a precisare "sono molto soddisfatto per questa opportunità che mi è stata data, per l'impegno che ho profuso in questo tempo e per i primi riscontri che sto avendo. Finalmente sono arrivati i 115 alberi di cui da tempo si parla e a breve verrano piantumate le aiuole sia in centro che a Raldon".

Ringraziamo dunque Mattia per questo scambio di battute e non possiamo far altro che augurargli in bocca al lupo e che il suo entusiasmo rimanga immutato.

Marco Anderloni

Falegnameria Bogoni
di Bogoni Enrico

Realizzazioni mobili su misura
con molteplici finiture, Manutenzione e
Riverniciatura Scuri e Infissi,Tettoie e Pergolati.

V.le Copernico, 24 • 37050 Campagnola di Zevio • t+f 045 8730821 • falegnameria.bogoni@gmail.com

BOT.

ARREDAMENTI

- cucine
- soggiorni
- camere
- camerette
- salotti
- armadi
- arredo bagno

*Promozione valida sul prezzo outlet della merce identificata nello show-room

DESIGN ACCESSIBILE

Sede e Show room:
Via Palazzina 135, 37134 Verona—Tel. 045 8266122
bot.arredamenti@gmail.com—www.botarredamenti.it

RONCO, UN COMUNE NELLA GIUSTA DIMENSIONE

Boninsegna: "Lasciamo con i conti in ordine e un territorio più vivibile".

Piero Corsato

È sereno e soddisfatto il sindaco di Ronco, arch. Moreno Boninsegna, mentre traccia il bilancio di 5 anni di amministrazione. La Civica "Per il nostro paese" mostra la faccia, certa di aver costruito molte buone cose a favore di un territorio che oltre a Ronco abbraccia Scardevara e Tombasozana. Ne riportiamo in sintesi i passi più significativi. "Ricordo e ringrazio con piacere la squadra che ha lavorato al mio fianco: il vice Vesentini, gli assessori Morandi, Leonardi e Meneghello, i consiglieri cui ho dato le deleghe, Biondan, Marconcini e Orlandi. Un gioco di squadra, anzi un lavoro di squadra con scelte sempre condivise, molto importante. In tempi di tagli al bilancio da parte del governo centrale sono stati fatti passi da gigante, grazie anche ai contributi regionali che non ci siamo lasciati sfuggire per la grande competenza dimostrata dai nostri uffici tecnici, ai quali va la mia riconoscenza". L'analisi del primo cittadino è a 360°, su viabilità, sicurezza, ambiente, sociale, arredo urbano, sport, istruzione, interventi significativi sia a Ronco che nelle Frazioni. "In cinque anni molte cose sono cambiate e ritengo che il Comune sia migliorato sotto l'aspetto della qualità della vita. Per quanto riguarda il capoluogo abbiamo portato a termine il nuovo look di Piazza Garibaldi, nel cuore del paese, senza dimenticare le periferie rendendo più sicura la viabilità in Via Corso, Via Quadrelli, Via Fornetto, Via Strada Nuova. Non ci siamo dimenticati dei nostri edifici pubblici migliorando dal punto di vista sismico il palazzetto dello sport e la Scuola Primaria rimessa praticamente a nuovo ed oggi i nostri ragazzi dispongono di una struttura moderna, confortevole". Ambiente, altro tema non trascurabile. "È stato tolto l'amianto da tutti gli edifici pubblici e stiamo monitorando la situazione che interessa quelli privati. Attivata la pista ciclopedonale che dal ponte di Albaro-Belfiore porta al ponte di Tombasozana-Albaredo e non dimentico i controlli sulla qualità dell'aria, dell'acqua e sull'inquinamento". Un occhio di riguardo anche per le Frazioni. "A Tombasozana" - continua il sindaco - "c'è stata la riqualificazione dei marciapiedi, perciò più sicurezza; nel centro di Albaro la posa in opera della rotonda in un incrocio che era causa di molti incidenti, è in corso il rifacimento del sagrato della Chiesa, è stata eseguita la riqualificazione del parco Via Paracadutisti della Folgore con l'istallazione di telecamere e giochi nuovi per i ragazzi. Stesso intervento per il parco di Scardevara e quello di Ronco in Via Piave, in Via XXV Aprile e in Via Corte Milone; quindi interventi sulla qualità urbana che ha visto interessati anche gli spazi verdi che prima erano in stato di abbandono.

Il sindaco Moreno Boninsegna con il vice Davide Vesentini

Anche nelle Frazioni priorità alla viabilità che in alcuni punti era precaria, vedi a Albaro in Via Mazza e in Via Colombarotto, la strada che porta alla Transpolesana".

Uno sguardo anche al sociale, tema che abbraccia le fasce più vulnerabili della società e alle quali va garantito un futuro sereno. "Qui gli interventi sono stati i più importanti con un forte sostegno alla scuole dell'infanzia paritarie con un contributo pari a circa 1.300 euro a bambino, in che significa in 5 anni più di 1.000.000 di euro.

Altri contributi alle attività sportive, alle Case di Riposo e alle famiglie più in difficoltà alle quali abbiamo anche destinato dall'inizio del mandato la riduzione del 20% delle nostre indennità di amministratori. Ci sono ancora molte cose da fare - conclude il sindaco - la bacchetta magica non ce l'ha nessuno e se i cittadini ci confermeranno la fiducia, che pensiamo di aver meritato, centreremo sicuramente gli obiettivi che ci siamo prefissi. Lasciamo il Comune con i conti in ordine e un Comune più bello e più vivibile, il miglior biglietto da visita per chi entra e chi soggiorna nel nostro territorio, cui siamo fieri di appartenere".

IN ARRIVO DUE FARMACIE

a San Giovanni Lupatoto

La Regione Veneto ha autorizzato l'apertura di due nuove farmacie nel territorio comunale definendone anche la collocazione.

La prima dovrebbe essere localizzata "lungo la direttrice di marcia che collega la frazione di Pozzo con San Giovanni Lupatoto con preferenza nella zona degli impianti sportivi di calcio".

La seconda dovrebbe trovare sede nel quartiere della Punta "nella zona compresa tra i confini comunali con Zevio e gli insediamenti residenziali nella viabilità interna del quartiere".

La regione nei mesi scorsi, dopo aver lanciato un concorso e stilato la graduatoria dei farmacisti richiedenti per le 215 sedi farmaceutiche di nuova apertura nel Veneto, ha interpellato i farmacisti risultati assegnatari ottenendo, relativamente alle due nuove farmacie lupatotine, la disponibilità dei professionisti assegnatari.

Per la farmacia che dovrebbe sorgere in via XXIV Maggio (strada per Pozzo) l'esercizio risulta assegnato ad un farmacista di Verona che è attualmente alle dipendenze di una delle farmacie comunali della città gestite dall'Agec.

Per la farmacia della zona Punta l'esercizio risulta assegnato ad un farmacista italiano che attualmente conduce una farmacia a Locarno, in Svizzera.

I due professionisti avranno ora sei mesi di tempo per l'apertura della farmacia e l'autorizzazione all'inizio dell'attività sarà competenza dell'Ulss.

Nel territorio comunale funzionano attualmente cinque farmacie: tre nel capoluogo, una a Pozzo e una a Raldon per una popolazione di poco superiore ai 25mila abitanti. Una legge del marzo 2012 ha abbassato da 5000 a 3300 abitanti il rapporto per l'assegnazione di nuove farmacie ai vari Comuni fissando come riferimento i dati Istat per la popolazione residente al 31 dicembre 2010 (quando il Comune contava una popolazione di 24.214 abitanti).

Nell'aprile 2012 la giunta comunale aveva definito la localizzazione di tre nuove farmacie comunicando le sue decisioni all'Ulss competente. Oltre alle due autorizzate, una ulteriore doveva trovare ubicazione all'interno del centro commerciale Verona Uno. La scelta della Punta era stata giustificata con la mancanza di sedi farmaceutiche nel quartiere che porta verso Zevio. Quella di via XXIV Maggio era stata fatta per dare a Pozzo una nuova farmacia alternativa a quella di via Battisti, in considerazione dei quasi 6mila abitanti della frazione. Raldon non era stata presa in considerazione avendo già una farmacia a fronte di meno di 4000 abitanti residenti.

La domanda per quella del centro commerciale risulta ancora in fase di istruttoria all'Ulss nonostante il Comune avesse a suo tempo manifestato uno specifico interesse alla gestione.

Renzo Gastaldo

CLASSE 1957

Venerdì 26 maggio tutti al Pepperone - Via Garofoli - San Giovanni Lupatoto.

CENA DELLA CLASSE CON MUSICA DAL VIVO
E TANTO DIVERTIMENTO.
Per prenotazioni e informazioni (entro il 20 maggio)
Telefono 340 3302419
Meglio se passate dal negozio M&M Camicie - Via Madonnina, 15 - San Giovanni Lupatoto
Maristella (Stella)

TINTEGGIATURE MIRANDOLA ANDREA
Interni ed Esterni
Info e Preventivi GRATUITI
- Trattamenti antimuffa
- Rivestimenti e Cappotti
- Cartongesso
TELEFONO
340 2594442
FACEBOOK
Tinteggiature Mirandola Andrea
E-MAIL
tinteggiature.andrea@libero.it

LEROY MERLIN FA LE PISTE CICLABILI

È prossimo il completamento della pista ciclabile nel tratto del cavalcavia di Palazzina, destinato a collegare San Giovanni Lupatoto con il sistema ciclabile della città di Verona.

Il piano comunale delle opere pubbliche è stato modificato con l'inserimento della specifica spesa, pari a 138mila euro e la precisazione che l'opera sarà interamente finanziata dalla ditta Leroy Merlin, la grande struttura del faida-te che ha un importante punto di vendita in via Monte Amiata.

"La giunta ha modificato il programma delle opere pubbliche inserendo l'esatta spesa per l'opera ed ha anche approvato il progetto esecutivo dei lavori" dichiara il sindaco Attilio Gastaldello. "È un altro intervento che va a compimento".

"Ora deve decorrere il termine di legge per la presentazione di eventuali osservazioni al piano, poi verrà bandito l'appalto e quindi ci sarà l'assegnazione dei lavori all'impresa vincitrice" aggiunge l'assessore ai lavori pubblici Fabrizio Zerman. "Si può realisticamente stimare che il tratto di pista ciclabile venga realizzato fra settembre ed ottobre del corrente anno. E' un intervento atteso da tempo che si appresta ad essere compiuto e che toglierà da una situazione di potenziale pericolo i ciclisti che usano la bicicletta per andare in città".

I lavori consistono sostanzialmente nell'allargamento del tratto iniziale della rampa di accesso del sovrappasso sull'autostrada A4 della ex strada provinciale Ronchesana (per allargare la sede stradale verrà costruito un muro di contenimento) e nella realizzazione del percorso per bici e pedoni della larghezza minima di due metri (e protetto da un cordolo) sull'intero cavalcavia.

Della pista ciclabile sul cavalcavia sull'autostrada si parla da svariati anni. Lo scorso anno, quando il Leroy Merlin chiese di ampliare di 1000 metri quadrati la superficie del negozio lupatotino, l'opera al cavalcavia venne inserita come "opera di compensazione". Ciò grazie alla legge regionale che prevede, nei casi di ampiamento delle grandi strutture di vendita, l'attuazione di misure compensative e di mitigazione.

Renzo Gastaldo

OPPEANO

Bilancio preventivo: progetti e risorse per lo sviluppo della comunità oppeanese

Il Consiglio Comunale ha approvato il bilancio preventivo 2017/19 che si caratterizza per: nessun aumento della pressione fiscale, massima equità del prelievo, sostegno alle imprese locali, interventi sullo stato sociale per tutelare le famiglie in difficoltà a causa della crisi economica, mantenimento della qualità dei servizi.

"Il bilancio pareggia per 11.476.523,23 euro; di questi quasi 6.300.329,00 euro sono destinati alle spese correnti cioè al funzionamento dei servizi, scuole, raccolta rifiuti, sicurezza, servizi sociali, manutenzioni ordinarie degli immobili e strade. Esso ha previsto una serie di investimenti per € 2.110.733,69 nel campo delle opere pubbliche e per Vallese: l'isola rotazionale di via Bassa per una spesa complessiva di € 260.000,00; l'ampliamento del cimitero per una spesa complessiva di € 84.000,00", spiega l'assessore delegato a tributi e bilancio rag. Mara Corsini. Le spese di parte corrente previste in € 6.300.329,00 euro sono assicurate dalle entrate correnti. Particolare attenzione si è avuta nel settore dell'Istruzione e diritto allo studio stanziando complessivamente una somma di € 1.005.913,14 euro.

Un altro occhio di riguardo si è avuto per il sostegno sociale concreto alle famiglie oppeanesi quali l'assistenza domiciliare, interventi per soggetti meno abbienti, stanziando una spesa di € 818.800,00. Anche nel settore culturale l'Amministrazione dedica molto impegno con 98.500,00 euro investiti a favore della biblioteca, comprensivo di servizio InformaGiovani per l'orientamento dei ragazzi under 18 anni. Stanziati per le politiche giovanili, sport e tempo libero e manutenzioni ordinarie per gli impianti sportivi € 173.000,00. Anche i settori ambiente, viabilità e sicurezza non sono stati trascurati: sono stati stanziati infatti in bilancio circa 1.125.553,00 euro. "Purtroppo vi sono ancora molte criticità da risolvere a livello statale, come gli stretti vincoli del pareggio di Bilancio e la quota del gettito IMU che viene trattenuta dallo Stato; ma siamo coscienti che l'approvazione del bilancio di previsione non è un traguardo ma una tappa per creare nuove visioni strategiche per la crescita di Oppeano", sottolinea Corsini; "Il bilancio comunale è sano e caratterizzato da progetti importanti; il 2017 è pieno di sfide e l'amministrazione non si tirerà indietro, ma cercherà anzi di realizzare, seppur tra qualche difficoltà, il futuro di Oppeano e degli oppeanesi".---

Michela Saggioro

CECILIA RIZZETTO:

un esame brillante di voce e di stile.

Ero arrivato per tempo, quel pomeriggio. I primi tepori della stagione si facevano sentire e rendevano il passo accaldato. Anche nel cuore della città antica i suoni e le voci costituivano l'accompagnamento alle attività quotidiane.

Camminavo sullo stretto marciapiede sul quale si aprivano gli imponenti portoni delle dimore gentilizie. Avevo alzato più volte lo sguardo per individuare il numero civico. Finalmente l'avevo trovato. Il grande atrio del settecentesco palazzo Boggian , con la sua penombra avvolgente, dava un senso di frescura. Un cancello in ferro battuto, ultima protezione alla riservatezza, divideva lo spazio. Al di là, uno scalone signorile conduceva ai piani superiori del Conservatorio. Le grandi sale attraversate erano silenziose, i rumori scomparsi.

Improvvisamente, aprendo una minuscola porta che immetteva in una piccola sala d'aspetto, delle voci... anzi una voce... la sua... Dalla porta spalancata di una saletta attigua (sala concerti, recitava la targa) provenivano i suoi passaggi vocali, accompagnati dal suono di un clavicembalo. Erano le ultime prove prima del suo esame finale di specializzazione in Musica Barocca.

Non mi ero voluto affacciare per non disturbare. Seduto su un'antica panca istoriata potevo ascoltare, inframezzate alle "arie", le battute e le risate che aiutavano a stemperare la tensione. Sorridevo, ma mi chiedevo se, con tutta quella frenetica attività, tra concerti, studio e insegnamento (con conseguenti spostamenti nella sua piccola auto), non fosse un po' stanca. Non c'era ragione di preoccuparsi. Le prove erano terminate con l'afflusso di un piccolo pubblico, ma soprattutto con l'arrivo della commissione d'esame composta da seri e compunti professori.

La sala concerti, abbellita da affreschi, caratterizzata dalla presenza di un antico organo e illuminata da un grande lampadario di cristallo, sembrava essere stata scelta apposta per lei. Sulla "scena" un clavicembalo (completo di clavicembalista), lei e un... "muto di scena"... (Un personaggio che in mancanza di un altro cantante fà da spalla all'interprete). Era la sorpresa che lei, spiritosa com'è, ci aveva preparato con i suoi insegnanti. Un "muto", per la verità, loquace (negli intervalli) e impertinente, che per tutta l'esecuzione, con la sua mimica, le aveva "fatto il verso". Ma lei, sfoderando una grande voce e immedesimandosi nella parte da brillante attrice, aveva eseguito perfettamente la partitura. Il pubblico era divertito e perfino i professori, (li osservavo di sottecchi), si trattenevano a stento.

Più che un esame era stata una brillantissima e divertente rappresentazione sottolineata dagli applausi, ma adesso era arrivato il momento del giudizio finale, da parte della commissione esaminatrice. Lasciata la sala per consentire alla commissione di valutare, rientravamo dopo qualche minuto per ascoltare la decisione. Il massimo dei voti e la lode, era stato decretato.

Ho dovuto pazientare per abbracciarla, sommersa com'era da amici e ammiratori... (Una scena che si era ripetuta e ripeterà spesso). La fortuna di essere amico della famiglia di Cecilia mi ha consentito il privilegio di conoscerla da sempre. L'ho vista crescere e, di quando in quando, ho saputo dei suoi successi scolastici, fino all'Università alla Facoltà di Lingue e Letterature Straniere dove ha conseguito, anche qui, la laurea con il massimo dei voti e la lode (lei è abituata così...). Contemporaneamente all'università ha portato a termine gli studi musicali presso il Conservatorio di Mantova, conseguendone il diploma.

Avevo avuto occasione molte volte di ascoltarla in cantate "familiari" ma in occasione di una divertente esibizione, la prima che io ricordi, in una sala gremita di spettatori, aveva mostrato una presenza scenica e una brillantezza vocale degna di una soprano professionista. Una voce che qualcuno ha definito di "puro diamante".

A quella prima esibizione molte altre ne sono succedute, anche in altre lingue. I concerti nelle più belle Basiliche da San Zeno al Duomo, da S. Giorgio a San Bernardino, nelle occasioni più diverse, in particolare quella del Natale. Le opere rappresentate in diversi luoghi, in particolare a Castelvecchio ma anche in provincia e in altre città. Ricordo un'opera al teatro Bibiena di Mantova, un gioello di cui i mantovani vanno giustamente fieri. Ma anche Bologna. Luoghi così importanti da mettere soggezione perfino agli spettatori...

Un'attività artistica sottolineata anche da prestigiosi premi, come quello intitolato a Maria Callas, consegnato alla Casa di Giulietta da Katia Riciarelli.

Ai suoi concerti porto sempre con me un piccolo gruppo di amici ed amiche che, oltre ad apprezzarne l'eleganza, rimangono deliziati dal suo tratto e conquistati dalla sua simpatia. "Che carina...", mi dicono le signore.

In effetti Cecilia è un'artista, ma non cessa mai di essere una graziosa giovane donna. Dite, che parlando di lei, io sia di parte? Se la conoscerete, lo sarete anche voi...

Angelo

Impianti di condizionamento, pulizia e sanificazione filtri

Sostituzione caldaie
Agevolazioni fiscali del 50%

Addolcitori acque
Vendita sale per addolcitori

DAIKIN emura

FTXJ-MS silver

FTXJ-MW bianco

FTXM-M bianco

NUOVO GAS R-32

Vaillant Rinnai IMMERGAS Ferroli sime

TREVISANI IMPIANTI

TREVISANI IMPIANTI

TREVISANI IMPIANTI srl - IMPIANTI IDRAULICI - Via G. Carducci, 24/26 - Zevio (VR) - Tel. 045 8730215 - Fax 045 8731712 - www.trevisani-impiantivr.com - info@trevisani-impianti.it

INDUSTRIA E SCUOLA ANNI '60

Serata in baita

Il Comitato Radici e il Gruppo Alpini lupatotino, con il patrocinio dell'amministrazione comunale, propongono la seconda serata in baita con tema "San Giovanni Lupatoto negli Anni Sessanta".

Se nella prima serata, quella di mercoledì 12 aprile, erano stati trattati i temi: il "Lupatoto Beat" e il "Lupatoto Calcio", nel secondo appuntamento quello di **giovedì 11 maggio 2017 alle 20.30** si parlerà del "Boom degli Anni Sessanta per industria e scuola a San Giovanni Lupatoto".

La serata prevede una prima relazione di Roberto Facci sullo "Sviluppo industriale lupatotino nel decennio 1960-1970: la crescita economica e demografica".

Il professor Facci presenterà una serie di studi sullo sviluppo dell'industria lupatotina e sulle centinaia di piccole aziende che trovarono terreno fertile in paese dando migliaia di posti di lavoro e benessere economico alle famiglie locali ma anche provenienti dai paesi della bassa veronese.

Questa funzione di "calamita economica" esercitata da San Giovanni Lupatoto ebbe unn immediato riflesso sulla popolazione. Basti pensare che la popolazione del Comune nel 1950 era di 10.126 persone, nel 1960 era di 12.970 e nel 1970 toccò la quota di 17.436. I nati per anno superavano i 300 bambini (oggi in 25mila fatichiamo a superare i 200) con una punta di 324 nel 1965.

Seguirà una relazione di Raffaele Pisani sui cambiamenti nel mondo della scuola: "Nasce la materna statale, si chiude l'avviamento ed inizia la scuola media unica; ricordo di Sergio Bonato e Giuseppe Menin".

È infatti negli Anni Sessanta che comincia a operare in paese la scuola media statale con la contemporanea chiusura della scuola di avviamento professionale sorta nei primi Anni Cinquanta.

Saranno illustrate anche le figure di Sergio Bonato e Giuseppe Menin, due insegnanti che per il loro contributo e la loro opera didattica e organizzativa prima nella scuola di avviamento professionale e poi nella "media unica" rimasero indelebilmente impressi nella mente degli studenti lupatotini. Verranno presentate anche alcune decine di foto di scolaresche del periodo.

"Contiamo di offrire uno spaccato interessante del mondo lupatotino degli Anni Sessanta focalizzandoci su sviluppo economico e scolastico" dice il professor Facci, presidente del Comitato Radici.

"Proponiamo ancora una volta una serata sui vecchi tempi che mi pare, guardando i precedenti, risulterà apprezzata da molti lupatotini" conclude il capogruppo delle penne nere Vittorio Zecchetto. Alle 19.30 la serata si aprirà con il risotto alpino.

Renzo Gastaldo

E il 25 maggio torna Manina

Giovedì 25 maggio torna in baita l'appuntamento dedicato agli ex dipendenti del Calzaturificio Manina.

L'incontro comincia alle 19.30 con il risotto per proseguire alle 20.30 con la proiezione delle foto.

"Il secondo appuntamento fa seguito al primo del 3 dicembre 2015 nel quale era stata ripercorsa la storia della fabbrica di scarpe e viste alcune foto: Dopo la prima edizione siamo stati sommersi dalle richieste di riproporre una nuova serata di revival" dice Igino Salvoro, alpino e organizzatore della prima serata.

"Chi ha partecipato e soprattutto i molti che a causa della nebbia non hanno potuto partecipare, ci hanno contattato per ripetere la serata. Di fronte alla volontà di rivedere tante facce e stringere tante mani con cui si era lavorato insieme 45 e più anni fa, abbiamo dovuto cedere e organizzare una nuova serata, fissata appunto per il prossimo 25 maggio".

"Per partecipare ci sarà però da pagare una specie di pedaggio, quello di portare con sé una foto di quando si lavorava da Manina. Chi ce la farà avere prima, potrà anche vederla proiettata sullo schermo della baita nel corso della serata. Ma saranno ammessi anche quelli senza foto. Arrivederci a tutti!".

R.G.

IMMOBILIARE ITALIA

Studio San Giovanni Lupatoto di Corezzola Giovanni

Via Italia, 10 - S. Giovanni Lupatoto - Tel. 045 8751656

CAMPAGNOLA DI ZEVIO Villetta a schiera d'angolo. Zona giorno con soggiorno e cucina separati da caminetto, zona notte su due livelli con tre camere e due bagni, taverna con bagno. Garage doppio. Grande giardino pinatumato, irrigazione automatica. Impianto fotovoltaico. APE in corso di definizione. Arredamento di design. **€ 285.000,00**

S. GIOVANNI LUPATOTO In zona residenziale appartamento di ampia metratura, ultimo piano in piccola palazzina di 6 unità, con cucina abitabile, salone con camino, due bagni, tre camere. Balconi e terrazzini. Cantina. 2 Garage singoli. APE in via di definizione. **€ 190.000,00**

S. GIOVANNI L. Zona Vendramini recente appartamento al Piano terra con soggiorno, angolo cucina, bagno, due camere, al piano interrato tavernetta, bagno. Garage doppio. Giardino piantumato e con irrigazione automatica di ca. 90,00 mq. Ape in via di definizione **€ 200.000,00**

ZEVIO In piccolo contesto appartamento al piano primo e ultimo di ampia zona giorno con soggiorno e cucina, due bagni, ripostiglio, tre camere, balconi. Garage doppio. Bassissime spese condominiali. Ape in via di definizione **€ 135.000,00**

S. GIOVANNI L. Pari al nuovo con ingresso indipendente appartamento su due livelli: al piano terra soggiorno con angolo cottura, bagno, ripostiglio; al piano primo, due camere, bagno, balcone. Garage ampio. Giardino di proprietà **€ 180.000,00**

S. GIOVANNI L. Appartamento recentissimo al 1° e ultimo piano di soggiorno/cottura per circa 30 mq, bagno, camera doppia, camera matrimoniale con bagno padronale. Garage doppio. Posto auto esterno di proprietà. Ape in via di definizione. **€ 165.000,00**

Per soddisfare le richieste dei nostri clienti ricerchiamo appartamenti e villette a schiera in San Giovanni Lupatoto e limitrofi.

MONS. BERNARDO ANTONINI

Commemorazione del 15° della morte

Mons. Vantini presenta i testimoni ai numerosi convenuti.

Il grazie di don Fabrizio agli ospiti e alla comunità di Raldon per l'accoglienza.

Domenica 26 marzo u.s. presso il Centro Comunitario San Giovanni Bosco si è svolto un convegno in memoria di Don Bernardo Antonini, nel quindicesimo della sua salita al cielo avvenuta il 27 marzo 2002 a Karaganda (Kazakhstan). Il suo corpo si trova ora nella chiesa parrocchiale di Raldon.

Dopo un momento di preghiera, mons. Giuseppe Vantini ha aperto il convegno con la presentazione dell'incontro. La diocesi di Verona è una terra di santi in particolare negli ultimi tre secoli si sono avuti grandi uomini di fede quali: S. Gaspare Bertoni, S. Giovanni Calabria, ecc.; la nostra città è sin dal Medioevo chiamata "Verona Minor Jerusalem".

Mons. Vantini prosegue facendo un excursus della vita di don Bernardo. Egli aveva una forte tempra e una grande tenacità. Era nato a Cimego (Trento) il 20 ottobre 1932 ed era il primo di quattro fratelli: Felicita, nata nel 1933, Colomba ora suor Maria Colomba nata nel 1940 e Prospero nato nel 1948.

Nel 1943 entra in Seminario e nel 1955 viene ordinato sacerdote. Celebra la sua prima Santa Messa nella chiesa di S. Maria Maddalena a Raldon.

Dopo aver fatto il curato in alcune parrocchie veronesi, nel 1972 si laurea all'Istituto Biblico di Roma. Venuto in contatto con i sacerdoti e le suore di don Giacomo Alberione, nel 1977 entra nell'Istituto Paolino. Nominato Sacerdote Fidei donum il 16 ottobre 1991, a sessanta anni ca., con il consenso del Vescovo di Verona, si reca in Russia per aiutare la rinascita della Russia cattolica. Da qui si sposta anche in Georgia, Cina e Kazakhstan. Sono intervenuti poi alcuni sacerdoti che hanno avuto stretti contatti con don Bernardo:

Mons. Evelino Dal Bon ha accennato alla vasta opera svolta da don Bernardo nella diocesi di Verona; alla sua ansia apostolica, alla sua vasta cultura biblica.

Padre Pierre Dumoulin è intervenuto portando la sua testimonianza e parlando di "Don Bernardo in Russia e Kazakhstan". Don Bernardo vedeva in San Paolo un modello da imitare e come lui aveva proprio bisogno di parlare con tutti per dare loro la ricchezza del Dio di Gesù; promuoveva l'ecumenismo sia con gli ortodossi che con i luterani. Diceva che con la preghiera si otteneva tutto.

Fu molto felice quando furono ordinati i primi sacerdoti russi dopo 80 anni di ateismo. Era sempre in contatto con il Vescovo di Verona e gli chiedeva consigli per fare sempre meglio li suo apostolato. Era in ottimi rapporti con Mons. Pasotto, stimmatino, vescovo della Georgia.

La sera prima di salire in cielo ebbe parole d'incoraggiamento per tutti, chiedendo che prima pregassero e poi pensassero e non viceversa. Amava molto la Madonna e recitava tutti i giorni il Rosario. Era un vero asceta, passato da questa terra facendo del bene.

Dopo una breve pausa Mons. Vantini ha fatto proiettare l'intervista trasmessa il venerdì 24 marzo u.s. da Telepace.

Poi è stata la volta di Mons. Sergey Timashov, Vicario Generale di Mosca. Il suo tema era "Come è ricordato don Bernardo a Mosca". Per intervento di don Bernardo fu fatta anche una scuola per aiutare chi aveva difficoltà di studio. Ha ricordato le innumerevoli opere religiose iniziate da don Bernardo: Scuola di teologia per laici, seminario, giornale e radio cattolici, ecc. Forte impressione ha avuto la ricca spiritualità, come hanno ricordato anche padre Victor Messmer, Padre Nicolay Dubinin, Padre Sergey Zuev che in vari modi sono stati affascinati dalla sua spiritualità.

Mons. Adelio Dell'Oro interviene e dice di essere commosso per la chiamata fattagli di partecipare alla commemorazione di don Bernardo. Nell'agosto 2001 don Bernardo era a Karaganda, e là nel seminario sono in esposizione foto con don Bernardo e il suo abito talare.

Dopo l'incontro tutti si sono recati nella chiesa parrocchiale, dove hanno assistito alla Santa Messa celebrata da mons. Giuseppe Zenti vescovo di Verona, da mons. Adelio Dell'Oro vescovo di Karaganda, e da mons. Sergey Timashov vicario generale di Mosca, e concelebrata da altri 18 sacerdoti. Dopo la S. Messa tutti si sono recati sulla tomba di don Bernardo per recitarvi una preghiera.

Germano Benetti

isoldrain
✓ COLORIFICIO ✓ CAPPOTTO TERMICO
✓ CARTONGESSO ✓ ISOLANTI TERMICI - ACUSTICI
✓ PROFILI PER PAVIMENTI ✓ ELETTROUTENSILI
Via Contarini 13 – VALLESE DI OPPEANO – Tel. 045 546997
Via Roveggia 79/B – VERONA (zona zai) – Tel. 045 8202903

TECNOCASA
FRANCHISING NETWORK

Scopri tutti i nostri annunci su *CASA.IT*

Tecnocasa San Giovanni Lupatoto

Affiliato: DANICA sas

Via Madonnina, 35 - S.G.Lupatoto

TEL. 045/9250507

Ogni agenzia ha un proprio titolare ed è autonoma

Vrhs2@tecnocasa.it

San Giovanni Lupatoto - Pozzo- Raldon - Vallese - Oppeano

2 LOCALI

Raldon – casetta indipendente, composta da soggiorno con angolo cottura, camera e bagno. Corte privata e garage. Cl. ed IPE in definizione. ***Euro 98.000***

2 LOCALI

S.G. Lupatoto – in trifamiliare di recente costruzione ottimo come investimento. Possibile scelta tra primo e secondo piano. Posto auto. Cl. ed IPE in def. ***Euro 89.000***

2 LOCALI ***RIBASSATO***

Vallese – Soluzione al piano terra con giardino e con ingresso indipendente. Poche spese di condominio. Cantina e garage. Classe ed IPE in definizione. ***Euro 54.000***

2 LOCALI

Raldon – Appartamento al primo piano con ingresso indipendente completamente ristrutturato. Cantina e garage. Cl. ed IPE in definiz.

Euro 110.000

3 LOCALI ***RIBASSATO***

S.G.Lupatoto – in contesto condominiale, appartamento al piano secondo, completamente ristrutturato, soggiorno, cucina, due camere e bagno. Cl. ed IPE in definizione. ***Euro 89.000***

3 LOCALI

S.G.Lupatoto – In zona residenziale, soluzione al quarto piano con soggiorno, cucina, due camere, bagno e ripostiglio. Terrazzino Garage e cantina. Classe ed IPE in definizione. ***Euro 119.000***

3 LOCALI

Vallese – Recente costruzione, piano terra con soggiorno, angolo cottura, due camere, due bagni ,taverna, garage doppio e giardino privato. Cl ed IPE in def. ***Euro 145.000***

CASETTA IN LINEA

S.G. Lupatoto – casetta indipendente ristrutturata, composta da soggiorno, cucina, due camere e bagno. posizione tranquilla. Cl ed IPE in definizione.

Euro 84.000

5 LOCALI

S.G.Lupatoto – con ingresso indipendente, al piano terra con soggiorno, cucina, tre camere e due bagni. cantina, garage doppio e Giardino. Cl. ed IPE in def. ***Euro 240.000***

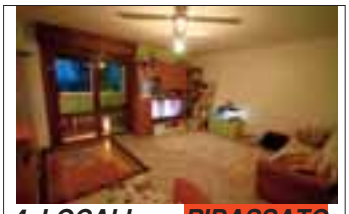

4 LOCALI ***RIBASSATO***

S.G. Lupatoto – piano panoramico, appartamento con due camere, bagno, ripostiglio, soggiorno e cucina. Tre terrazze. Cl ed IPE in def. ***Euro 135.000***

4 LOCALI

S.G.Lupatoto – comodo ai servizi, ampio appartamento con soggirono, cucina, due camere, due bagni. Cantina e garage. Classe ed IPE in definizione. ***Euro 139.000***

5 LOCALI

Pozzo – In palazzina trifamiliare possibilità acquisto appartamenti 5 locali. Cantina e garage Cl. ed IPE in definizione. Prezzi a parti da

Euro 128.000

PORZIONE DI BIFAMILIARE

Raldon – Soluzione indipendente con tre camere, soggiorno, angolo cottura e due bagni. Giardino esclusivo su tre lati. Garage.Cl ed IPE in def. ***Euro 239.000***

CASETTA IN LINEA

Raldon – In centro paese soluzione indipendente con due camere, soggiorno con angolo cottura e due bagni. Corte esclusiva. Garage.Cl ed IPE in def. ***Euro 138.000***

PORZIONE DI BIFAMILIARE

S.G. Lupatoto – Di ampia metratura su tre livelli con possibilità di cinque camere o realizzazione di due unità indipendenti. Giardino. Cl. ed IPE in def. ***Euro 380.000***

VILLA A SCHIERA

S.G.Lupatoto – in zona laghetto, villa a schiera con tre camere da letto, tre bagni, giardino fronte-retro, taverna e garage. Cl ed IPE in definizione. ***Euro 249.000***

TASSA RIFIUTI A ZEVIO

Lo scorso 28 marzo il Consiglio Comunale di Zevio ha approvato le tariffe della Tassa Rifiuti per le utenze domestiche e non domestiche per l 'anno 2017. La normativa prevede che che il costo del servizio di raccolta, trasporto e smaltimento dei rifiuti sia totalmente finanziato dalla tassa che è dovuta da colui che utilizza l'immobile. Il costo totale del servizio di raccolta, trasporto e smaltimento dei rifiuti era stato approvato in un precedente Consiglio Comunale, con la redazione del piano finanziario che conteneva tutti i costi del servizio, per un importo di Euro 1.320.816,56 . Sempre in tale seduta di Consiglio tale costo era stato suddiviso tra la parte fissa destinata a coprire i costi generali di gestione nella percentuale del 21,80% e la parte variabile destinata a coprire i costi di raccolta, trasporto e smaltimento, nella misura del 78,20%. Partendo da questi dati il Consiglio comunale del 28 marzo ha deliberato le tariffe per le utenze domestiche suddivise per numero di componenti del nucleo famigliare e le tariffe per le utenze non domestiche suddivise per categorie di attività, entrambe collegate anche alle superfici degli immobili imponibili.

Dai dati emersi, per il 2017 è prevista una riduzione della Tassa Rifiuti rispetto al 2016, mediamente ,del 2% , sia per le utenze domestiche che per quelle non domestiche, riduzione che si somma alle riduzioni degli anni precedenti confermando questo trend positivo e virtuoso dovuto ad una riduzione del costo complessivo del servizio, all'elevato grado di raccolta differenziata che ha raggiunto la percentuale dell' 83% ed all' attività di recupero di superfici non dichiarate.

Passando ad una analisi reale, una famiglia di quattro componenti ed un immobile con una superficie tassabile di 100 mq, nell'anno 2013 pagava in media 230 Euro mentre nell'anno 2017 pagherà in media 200 Euro, con una riduzione quindi di circa il 13%; In generale, la maggior parte delle famiglie, nel periodo considerato, ha avuto riduzioni della tassa rifiuti superiori al 10%

Il pagamento della tassa rifiuti è dovuto in due rate con scadenza della prima rata il 02/10/2017 e della seconda il 30/11/2017; è facoltà del contribuente provvedere al versamento della tassa, in un'unica soluzione, entro il 02/10/2017.

Come già rilevato, anche nel corrente anno 2017 è confermato il trend di riduzione della tassa che si manifesta ormai da alcuni anni, mentre, l'elevata percentuale di raccolta differenziata conseguita dimostra il buon grado di sensibilità ecologica raggiunto dai cittadini di Zevio; L'obiettivo rimane quello di migliorare ulteriormente questo grado di sensibilità, infatti, sono ancora troppi i rifiuti gettati nei fossati, ai bordi delle strade ed in generale nell'ambiente che ci circonda; Se, ad esempio, consideriamo che la biodegradabilità di una bottiglietta di plastica è di circa 450 anni, ci rendiamo immediatamente conto dell'enorme danno che questi comportamenti recano non solo a noi ma anche alle generazioni future. Differenziare e non lasciare rifiuti in giro comporta un duplice vantaggio: paghiamo meno tasse tutti e ci assicuriamo un futuro migliore.

Gianpietro Penazzo

MARCIAPIEDI DA ASFALTARE

Ho notato che in zona industriale stanno asfaltando di giorno alcune strade; se i lavori venissero fatti di notte, forse creerebbero meno disagi soprattutto per chi si reca al lavoro.
Faccio inoltre notare che, camminando per il paese, ci sono anche molti marciapiedi dissestati. Per noi anziani e per i disabili creano più di qualche problema. Si provvederà all'asfaltatura anche di questi marciapiedi?

Un invalido lupatotino

LA RISPOSTA DEL SINDACO

Con le asfaltature si sono iniziati i lavori. Essi proseguiranno. Interesseranno non solo alcune strade, ma anche i marciapiedi. Quindi gradualmente si provvederà a sistemare strade e marciapiedi che necessitano di riparazioni.

Attilio Gastaldello
Sindaco

CUORE E PASSIONE

per la propria terra e la propria gente. L'impegno di mministrare una comunità locale.

La "scelta religiosa" dell'Azione Cattolica, per il laicato e per la Chiesa, si può riassumere con una metafora geometrica: profondità della sintesi, larghezza della partecipazione civile, altezza della santità.

Partendo da questa espressione ritengo che, andando oltre le scelte concrete dei programmi elettorali, vada posto al centro della riflessione il significato e le implicazioni dell'amministrare una comunità oggi, in un contesto estremamente articolato e complesso.

Amministrare è l'azione che racchiude e contiene tutto il senso di un impegno politico che trova radicamento in un preciso territorio; è prendersi cura della città e del paese, delle identità che in esse vivono, fatte di nomi e volti.

Chi amministra non può essere preoccupato e occupato a soddisfare gli interessi di qualcuno, di una parte, di un partito, ma deve essere costantemente rivolto alla realizzazione di un bene che è comune. È fondamentale perciò il recupero etico di un impegno che trova manifestazione nei comportamenti e nel rispetto di regole, norme e regolamenti, con i quali compiere scelte e sviluppare decisioni.

È la qualità della vita delle persone che deve stare nel cuore di ogni amministratore. Qualità della vita che si esprime in un "stare bene" come persona, come famiglia, come relazioni, come salute, come lavoro, come scuola, come casa, come impresa, come commercio.

Un altro aspetto che deve interpellare fortemente chi amministra sono i cittadini. Il loro protagonismo, la loro partecipazione alla vita della comunità costituiscono per un amministratore un tesoro prezioso da custodire e di cui prendersi cura. Avere costantemente a cuore il coinvolgimento, il contributo, l'ascolto è ciò che rende vitale l'anima e l'energia di una città.

Claudio Bolcato

Presidente diocesano Azione Cattolica di Verona

I BANCHETTI MADE IN ITALY

A Pozzo domenica 21 maggio in Piazza Falcone

Domenica 21 Maggio con il patrocinio del Comune di San Giovanni Lupatoto e l'organizzazione di Luca Rebonato, si terrà in Piazza Falcone una manifestazione che promuoverà il "Made in Italy".

Trenta banchetti allestiranno la piazza con oggettistica varia ed abbigliamento prodotti esclusivamente sul territorio nazionale.

"Abbiamo chiesto ed ottenuto la collaborazione della Sagra di Primavera, che si terrà da venerdì 19 maggio al martedì 23 maggio a Pozzo, per valorizzare Piazza Falcone ed arricchire, per la prima volta, un appuntamento annuale di tale importanza per l'intera frazione" – spiega il consigliere con la delega della frazione di Pozzo, Davide Bimbato.

"Ringraziamo Luca Rebonato, Silvano Ferrari e tutto il Comitato della Sagra per la preziosa collaborazione. " – continua Bimbato. "Questa iniziativa coincide con un punto importante del nostro programma amministrativo, quello della rivitalizzazione di Piazza Falcone e della frazione di Pozzo e siamo convinti che con la buona volontà e con la collaborazione delle associazioni e dei commercianti locali si possano raggiungere obiettivi importanti." – commentano il sindaco Attilio Gastaldello ed il consigliere Davide Bimbato.

Riceviamo e pubblichiamo

ZEVIO LOC. SANTA MARIA
LOTTO EDIF. MQ. 1683/MC. 1620

Ultima disponibilità di grande lotto edificabile di mq. 1.683 inserito in nuova ed elegante lottizzazione residenziale a due passi dal centro.
Ampi parcheggi adiacenti. Ottima opportunità.

Euro 205.000,00

S. GIOVANNI LUPATOTO
VILLETTA SINGOLA

Villetta singola di ca 90 mq al p. t. oltre tavernetta. Ben posizionata rispetto al paese, ai mezzi di trasporto e ai servizi in genere. Composta di ingresso, soggiorno con cucinotto, 2 camere, bagno, tavernetta con camino, giardino f/r ove si trova anche il garage .Costruzione anni '90 con copertura/tetto e facciata recentemente rifatte a nuovo. Libera da subito.

Euro 187.000,00

VERONA - LOC. CADIDAVID
VILLA SINGOLA SU LOTTO 1500 MQ

Signorile casa singola con giardino per svaghi all'aria aperta. Grandi ambienti caratterizzano l'intera abitazione su un unico livello, oltre ad un grande seminterrato completamente fruibile. P.T. di ca. 160 mq ingresso, salone con affaccio sui vigneti, cucina, 3 camere matr.li, cameretta/studio, 2 bagni fin.ti, ripostiglio. P.semin. parz.te fuori terra con ingresso indip.te, taverna con camino centrale, locale biliardo/palestra, lavanderia, bagno, cantina, , studio e locale caldaia. mantenuta in ottimo stsato e ottima esposizione al sole.

Euro 430.000,00

SAN GIOVANNI LUPATOTO,
V.ZE LOC. PONTONCELLO
BILOCALE P. 1°/ULTIMO

Ingresso, soggiorno/salotto con balcone, bella scala legno/acciaio a vista, camera matr.le e bagno con vasca. Al p. sup. tutto travato a vista, cucina aperta su bella terrazza, bagno con grande doccia in vetro, grande Ripostiglio. Condizionato. Garage doppio. Possibilità di acquisto di splendida cucina su misura.

Euro 110.000,00

ZEVIO
APPARTAMENTO 2 CAMERE P.T.
GIARDINO E TAVERNA

Recente appartamento in piccolo contesto con ampio parcheggio, a 2 passi dalle scuole.
P.T. indipendente, bel giardino privato. Soggiorno, cucina abit., 2 camere matr.li, doppio servizio. Accesso a taverna sottostante e a garage doppio.

Euro 227.000,00

SAN GIOVANNI LUPATOTO
Q.RE BUON PASTORE
CASA SINGOLA SU UNICO LIVELLO

A 2 passi dalla Chiesa, da asili e scuole e da fermate principali di mezzi di trasporto, casa singola anni '70 con bel giardino. Disposta al p.rialzato su unico livello di ca. 160 mq. oltre a pari superficie al p.seminterrato. Ingresso, grande salone, cucina abitabile con cucinotto, 3 ampie camere e 2 bagni finestrati. Al p. semin.to garage doppio, tavernetta, lavanderia, locale multifunzioni, cantina, locale caldaia. La casa è dotata di 2 ingressi sep.ti con possibilità di realizzare miniappartamento a se stante (imp.ti cucina già realizzati) o locale studio/ufficio indipendente. Libera da subito.

Euro 295.000,00

ZEVIO
LOC. CA' BIANCA
CASA CON RUSTICO

Ottima Soluzione di casa singola con bel contesto rurale di corte privata ed ampio rustico e barchesse. Possibilità di campi adiacenti e possibilità di permuta.

Euro 320.000,00

LiviRe IMMOBILIARE S.R.L.

di Stefania Ragno

Via U.Foscolo 32/b - S.G.Lupatoto - info@veronaliving.it

045 8750435 www.veronaliving.it

SAN GIOVANNI LUPATOTO
VILLA – PROSSIMA COSTRUZIONE

Su lotto di mq. 620 in nuova elegante lottizzazione, Villa in Classe A con ottime finiture e tecnologia. Possibilità di adeguare il tutto alle specifiche esigenze. Disposta su 2 livelli (fuori terra) con grandi locali e garage all'americana, collegato con l'abitazione.
Possibilità di p.scantinato/taverna di 70 mq..

Euro 520.000,00

S. GIOVANNI LUPATOTO
4 CAMERE E TERRAZZO

Recente ed elegante appartamento su 2 livelli in piccolo contesto. Al p. 1° e 2° con luminosa zona giorno con terrazzo, camera matr.le con terrazzo, bagno. Al p. sup. 3 camere e bagno. Particolare tetto in legno "a volta". Arredato di grande e prestigiosa cucina. Ottime finiture. Cantina e garage triplo.

Euro 280.000,00

SAN GIOVANNI LUPATOTO
2 CAMERE, p. 1° su 2 liv.

In zona residenziale recente app.to al p. 1°/ultimo su 2 livelli. Ingresso, soggiorno, angolo cottura, camera matr.le, bagno, terrazzino abit.le; al p. mans.to camera matr.le a soppalco, bagno privato con vasca idromassaggio, cameretta/studio, ripostiglio/cabina armadio. Climatizzato, impianto d'allarme. Garage singolo. Ottima soluzione.

Euro 168.000,00

VERONA – B.GO ROMA
Q.RE SAN MATTEO

Inserito in tranquillo quartiere a 2 passi da Università e Policlinico, comodo a tutti i servizi e mezzi di trasporto. P. 2° con ascensore, ordinato contesto condominiale e bel parco con zona giochi, comodi parcheggi. Ottimi spazi interni, zona salotto affacciata su grande balcone, cucina sep.ta abit.le con balcone e vista parco, 2 camere matr.li e 2 bagni finestrati con vasca e doccia. Cantina e grande garage singolo.

Euro 156.000,00

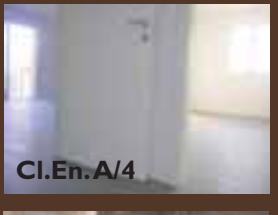

S. GIOVANNI LUPATOTO
Q.RE BUON PASTORE
ATTICO SU UNICO LIVELLO

Appartamento al p.2°/ultimo con ascensore. Unico livello con 3 camere, 2 bagni, soggiorno con zona cottura parz.te separata, terrazzo. Libero su 3 lati. Garage doppio, cantina. Ottime finiture, allarme, pannelli solari e fotovoltaici, ventilazione meccanica, ecc..

Euro 280.000,00

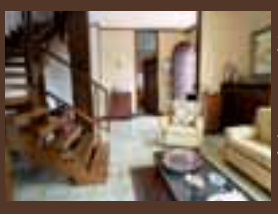

S. GIOVANNI LUPATOTO
VILLA SINGOLA

Bella villa singola circondata da ampio giardino piantumato, sviluppata su 2 piani oltre seminterrato. P.R. grande zona giorno con belle vetrate e scale in legno centrale, cucina/pranzo abit.le, zona cottura, e uscita dal retro. 3 camere, bagno finestrato. P.mans. 2 camere doppie, bagno finestrato oltre a locale con caminetto. P. semint. tutto finestrato parz.te fuori terra, taverna, cantina scavata, ripostiglio, locale caldaia, lavanderia e garage doppio. Immobile perfettamente mantenuto, serramenti esterni dotati di vetrocamera e tapparelle elettriche, allarme ovunque. Tinteggiature esterne rifatte.

Euro 360.000,00

ANDREA BONETTI

da dottore a professore

Un lupatotino "de soca" diventa professore universitario in ambito medico. Si tratta di Andrea Bonetti, che di professione fa già il primario del reparto di Oncologia all'ospedale di Legnago.

Il dottor Bonetti (60 anni, sposato con Stefania Castagnetti, due figli, Tommaso e Camilla, studenti universitari, abita in via Vendramini) ha conseguito l'abilitazione tramite un concorso nazionale.

Il concorso era "per titoli" ed era quindi basato sul numero di pubblicazioni su autorevoli riviste internazionali e di citazioni degli studi effettuati.

I numeri hanno così dato il loro responso. Settanta studi clinici eseguiti negli ultimi 16 anni su oltre 500 pazienti malati di cancro per testare farmaci di ultima generazione e una intensa attività sul fronte oncogenetico. Diciotto nuovi studi solo nel 2016 e un reparto dove attualmente si stanno sperimentando farmaci dell'immunoncologia, l'immunoterapia applicata al trattamento dei tumori. Questi risultati hanno portato il medico lupatotino a conseguire l'abilitazione di docente universitario. Tra l'altro, il comitato etico dell'Ulss 9 scaligera ha approvato, affidandolo all'Oncologia del «Mater salutis» di Legnago, uno studio sui tumori genetici definiti comunemente ereditari.

Andrea Bonetti si è laureato nel 1981 all'Università di Padova e dopo una serie di esperienze in vari ospedali tra i quali Negrar, Borgo Roma e Borgo Trento ha fatto per qualche anno, tra il 1986 e il 1989, anche il medico di famiglia a San Giovanni Lupatoto.

«Il titolo di professore è come si può ben capire motivo di soddisfazione personale ma è anche un riconoscimento alla qualità scientifica del lavoro svolto con la mia équipe" dice il professor Bonetti. "Ritengo però che costituisca soprattutto una garanzia di essere in mani esperte per i 1500 pazienti che, tra nuovi casi e controlli periodici, stiamo seguendo nella nostra unità di Legnago».

Mani esperte costruite con un lungo percorso professionale che ha visto il dottor Bonetti (che può vantare la doppia specializzazione in endocrinologia e oncologia medica) trascorrere anche due anni negli Stati Uniti all'Università di San Diego e poi alla New York University e sviluppare una collaborazione con il professor Franco Muggia, tra i massimi esperti al mondo nei tumori ginecologici e mammari, di cui è allievo. Un lupatotino che si fa (molto) onore in campo accademico e medico senza dimenticare le sue radici. "Prima di laurearmi aiutavo mio papà al banco degli alimentari al mercato ambulante del venerdì in piazza" conclude il professor Bonetti. "Il mio esempio potrebbe essere un messaggio ai giovani per perseguire con impegno e costanza i propri obiettivi e non fermarsi mai davanti agli ostacoli".

Renzo Gastaldo

FESTA DELLA MAMMA

Mamme a sostegno delle mamme

- Venerdì 12 maggio alle ore 20.45 al Centro Culturale di San Giovanni Lupatoto avrà luogo un incontro sul tema **"Mamme sempre"**, organizzato dal Circolo Culturale Maritain con l'Azione Cattolica, il mensile Il Sentiero.

La serata si concluderà con un piccolo rinfresco e tutte le signore presenti riceveranno in dono un fiore.

MAMMA

Mamma,
la parola dal suono più dolce al mondo,
goccia di miele sulle labbra.
La parola più leggera e delicata
come un battito d'ali di farfalla
in un soffio di Primavera.
La più amata, la più naturale,
la prima scandita alla nascita.
La più invocata nella gioia,
nella solitudine,
nel dolore,
nella malattia.
L'ultima pronunciata prima dimorire.
Una mamma è luce pura per gli occhi,
dono divino,
radice del nostro io più profondo.
Passato, presente, e futuro
racchiusi in una sola parola,
come uno scrigno prezioso
porta aperta ai nostri sentimenti più inconsci,
inconfessabili.
Un legame, un'impronta indissolubile nel tempo,
nell'anima, fino alla fine dei giorni.

Paola Trevisan.

CONTRATTI GAS, ACQUA ED ENERGIA ELETTRICA

Attenzione, dal 2019 è previsto lo stop del mercato tutelato.

Per contrastare possibili rischi, truffe e false informazioni FNP CISL e Anteas, con la collaborazione di Adiconsum, con il patrocinio del Comune di San Giovanni Lupatoto, organizzano un incontro

Giovedì 25 maggio 2017 alle ore 15.00

presso la **Sala Civica** di Piazza Umberto I, 10 a S. Giovanni Lupatoto. Assieme a **Davide Cecchinato**, presidente di **Adiconsum** approfondiremo questi temi:

scelta del fornitore per risparmiare - sottoscrizione dei contratti: forme, modalità e tutele - come presentare un reclamo e la conciliazione.

Vi aspettiamo numerosi!

AIRC

AZALEA DELLA RICERCA
SABATO 13 MAGGIO 2017
CENTRO COMMERCIALE VERONAUNO
Galleria dei negozi
DOMENICA 14 MAGGIO 2017
SAN GIOVANNI LUPATOTO
davanti al Centro Culturale
RALDON piazza De Gasperi
ZEVIO piazza Santa Toscana

AIRC, Associazione Italiana per la Ricerca sul Cancro, promuoverà anche nel prossimo mese di maggio, in occasione della Festa della Mamma, la sua tradizionale iniziativa l'AZALEA DELLA RICERCA.

In moltissime località italiane, a fronte del contributo associativo di 15 euro, si potrà ricevere in omaggio una piantina fiorita della nostra Associazione. I fondi così raccolti saranno impiegati per finanziare la ricerca in campo oncologico.

L'iniziativa, che offre l'opportunità di festeggiare la mamma in modo particolarmente significativo, rappresenta da sempre un momento di incontro e di grande partecipazione, reso possibile dalla disponibilità dei nostro volontari e dalla costante generosità dei cittadini. **Info 391 3113703**

Autocarrozzeria
Leonardi Ivan

Lavori accurati
a costi contenuti

Tel. Fax 045/546389 - Cell. 346 6706153
Via Adda, n. 7 - San Giovanni Lupatoto

EDILIZIA SCOLASTICA

Un'occasione da sfruttare

È notizia recente che alcuni Comuni veronesi hanno beneficiato della possibilità di intervenire nei settori dell'edilizia scolastica e degli adeguamenti antisismici, grazie all'utilizzo degli avanzi di gestione di bilancio. La legge di Bilancio approvata lo scorso dicembre, garantiva da quest'anno e fino al 2019, la possibilità da parte degli enti comunali di sfruttare la finestra di spesa messa a disposizione dal Governo, per utilizzare la propria cassa disponibile (solitamente non spendibile a causa dei vincoli del Patto di Stabilità) a favore di investimenti previsti per interventi di edilizia scolastica già avviati; interventi di nuova costruzione di edifici scolastici; interventi di edilizia scolastica per i quali gli enti dispongono del progetto esecutivo redatto e validato.

Nella nostra provincia, sono stati concessi spazi d'intervento finanziario per circa 13 milioni di euro, di cui 530 mila per adeguamenti antisismici. Una buona notizia per tanti territori, purtroppo non per il nostro.

L'amministrazione comunale di San Giovanni Lupatoto, guidata dal sindaco Gastaldello, non ha partecipato, non ha presentato nessuna richiesta. Il termine ultimo per presentare i progetti era il 20 gennaio 2017: in 7 mesi l'amministrazione non è riuscita a farsi trovare pronta.

Tra i Comuni che hanno beneficiato delle risorse, nella provincia di Verona, ci sono anche amministrazioni in carica da giugno 2016 (come quella lupatotina). In questi territori gli amministratori hanno saputo presentare in tempo i progetti da finanziare. Speriamo che anche la nostra città colga l'occasione della proroga di questa legge anche per l'anno 2018 e 2019 per procedere ad interventi di edilizia scolastica.

Marco Taietta
Lista Idee

LA RISPOSTA DEL SINDACO

Solitamente chi ha governato sa bene che ogni amministrazione termina progetti di opere iniziati dalle precedenti e lascia alle amministrazioni future opere progettate o iniziate. Così accade per ogni tipo di opera, compresa quindi l'edilizia scolastica. Ciò è comprensibile alla luce del percorso amministrativo complicato che la legge impone per la realizzazione di un'opera pubblica. Si pensi soltanto alla necessità di predisporre tutti i documenti programmatici di consiglio e di giunta comunale oppure anche soltanto ai tempi di una gara per l'affidamento dell'incarico di progetto a professionisti esterni, quando è richiesta una particolare specializzazione, come nel caso delle scuole.

Ebbene quei Comuni veronesi che hanno goduto dello sforamento del patto per l'edilizia scolastica hanno fruito di progetti il cui percorso di realizzazione è partito dalle precedenti amministrazioni. L'attuale amministrazione di San Giovanni non ha trovato un solo progetto di edilizia scolastica predisposto dall'amministrazione composta anche dal Signor Taietta.

Abbiamo trovato un progetto per via 4 Novembre (contrario alle esigenze manifestate dagli abitanti della zona), un progetto di Euro 116.000 per l'illuminazione pubblica, oltre al progetto per il bici grill, opera non realizzata in quanto contestata in seno alla stessa amministrazione Vantini. È difficile allora pensare di aver perso un'occasione e in ogni caso la responsabilità dovrebbe addebitarsi a chi dopo tre anni e mezzo di amministrazione non ha lasciato alcun progetto da presentare. Ecco perché dovremo considerarci soddisfatti se riusciremo a cogliere questa opportunità per il futuro, considerato quanto detto in apertura sui tempi tecnici necessari all'acquisizione di un progetto esecutivo. Voglio comunque tranquillizzare l'interlocutore in ordine al fatto che per l'anno 2016 non avremmo neppure avuto bisogno di sforare il patto per effettuare maggiori spese. Infatti l'amministrazione ha fortemente impegnato gli uffici per diverse altre opere e attività improrogabili, rispettivamente realizzate e svolte con brevissimo tempo di preparazione (sei mesi); si pensi anche soltanto agli oltre due milioni di asfaltature in corso in questi giorni sulla base di progetti interni e appalti effettuati nel 2016. In ogni caso gli interventi di edilizia scolastica fanno parte del programma dell'amministrazione lupatotina, tanto che già con l'avanzo di amministrazione si darà corso alle progettualità necessarie per la realizzazione degli obiettivi programmatici.

Attilio Gastaldello
Sindaco

LEGA NORD

Nuovo segretario Nicola Fasoli e nuovo direttivo

Il nuovo segretario della sezione Lega Nord di San Giovanni Lupatoto è Nicola Fasoli, 29 anni, studente di giurisprudenza. Nel direttivo Michele Grossule, 29 anni, già membro del Direttivo Provinciale, Luca Burba, 31 anni, e Fulvio Sartori, 30 anni, Vicesindaco, con delega per gli Enti locali.

"Con l'elezione di Nicola completiamo la riorganizzazione della Sezione, seguita alla vittoria delle elezioni comunali dello scorso anno", commenta Sartori. "Passo la guida della Sezione a un amico che nei dieci anni della sua militanza si è sempre distinto per la serietà con cui ha ricoperto gli incarichi; con lui ci mettiamo in mani sicure".

"Ringrazio i militanti per la fiducia datami nel congresso e Fulvio, che con il suo lavoro ha riportato la Lega Nord al centro della vita amministrativa a San Giovanni"; spiega Fasoli; "Gli elettori ci hanno caricato di una grande responsabilità facendo di noi il più grande gruppo di maggioranza, ora dobbiamo lavorare per sostenere il nuovo sindaco Attilio Gastaldello. Continueremo con la linea politica degli ultimi anni calcando sul ricambio generazione, cosa che fino ad ora ci ha dato grandi soddisfazioni".

da sx: Fulvio Sartori, Nicola Fasoli e Thomas Bottacini segr. Lega Nord Zevio.

Michela Saggioro

PALAZZETTO DELLO SPORT

di via Ortigara

Venga usato da tutte le società sportive, compreso il pattinaggio a rotelle.

A breve sarà utilizzabile il palazzetto dello sport di via Ortigara. Esso è a disposizione degli allievi delle scuole elementari e medie e delle società sportive di San Giovanni Lupatoto.

Le varie associazioni sportive lupatotine potranno utilizzarlo negli orari extra scolastici previa richiesta d'uso al Comune di San Giovanni Lupatoto.

Fin della progettazione dell'edificio si è pensato di renderlo utilizzabile per tutte le specialità sportive che possono praticare la loro disciplina al coperto. Quindi anche chi pratica il pattinaggio a rotelle, come noi, principalmente bambini e ragazzi, deve poter disporre di adeguati spazi come le altre discipline sportive.

Chiediamo al sindaco Gastaldello e a tutta l'amministrazione comunale di redigere i regolamenti d'uso, comprendendo in questi anche il pattinaggio a rotelle. Secondo noi il pavimento è adatto anche per praticare questo sport, a detta anche del CONI e della Federazione Italiana Sport Rotellistici.

Siamo fiduciosi che la nostra richiesta venga accolta per permettere ai nostri ragazzi di potersi allenare in un luogo coperto nel proprio paese, senza doversi spostare continuamente in altri Comuni con disagi per le famiglie.

Monica Coffele
Vice presidente
Polisportiva Adige Buon Pastore

Riceviamo e pubblichiamo

SITUAZIONE SICUREZZA

a San Giovanni Lupatoto

Sabato 1° aprile una delegazione di Progetto Civico Taioli accompagnati dall'On. Turco Tancredi ha incontrato il nuovo Maresciallo Capo dei carabinieri Marco Verrengia.

A lui abbiamo fatto presente le preoccupazioni che la nuova Caserma (voluta dall'Amministrazione Taioli) chiudendo al pubblico dalle ore 22.00 alle 8.00 crea nella popolazione. Il Maresciallo Capo ha tenuto a tranquillizzarci sulla presenza dei carabinieri sul territorio.

Riteniamo che a San Giovanni Lupatoto 17 militi per 25.000 abitanti non siano sufficienti. Soprattutto sapendo che la nuova caserma può ospitarne ben più di 17.

La sicurezza del territorio non può essere caricata solo sui Carabinieri. Né risolta con l'installazione di qualche telecamera. La sicurezza non si fa con le assicurazioni private (a danno avvenuto), ma con l'educazione anche nelle scuole e attivando la massima collaborazione tra le forze dell'ordine (carabinieri e vigili urbani).

Aspettiamo che Sindaco e Giunta passino dalle promesse elettorali ai fatti.

Ripristinino il numero di Vigili Urbani, (attualmente sono 11 più il Comandante) contro i 25 previsti. Si impegnino concretamente perché il numero di Carabinieri sul territorio comunale sia consono alla popolazione. Una pattuglia locale, che conosce il territorio, dà ai cittadini più protezione e sicurezza.

L'On Tancredi Turco si attiverà presso il Ministero, affinché il numero "ottimale" dei Carabinieri a San Giovanni Lupatoto sia raggiunto quanto prima.

On. Tancredi Turco -
Alternativa Libera
Remo Taioli -
Progetto Civico Remo Taioli
Tosoni Remo -
Alternativa per San Giovanni

LA RISPOSTA DEL SINDACO

Mi dispiace per gli amici Taioli e Tosoni, ma non sono d'accordo sull'accusa di non essermi preoccupato della sicurezza dei lupatotini. L'amministrazione che rappresento ha posto la sicurezza al primo piano sin dalla campagna elettorale. Nel programma sono previsti numerosi obiettivi e alcuni di questi sono già stati realizzati a distanza di soli sei mesi dall'insediamento. Anzitutto è stato creato l'assessorato alla sicurezza e ciò ha permesso di approfondire numerose questioni e soprattutto un colloquio continuativo con le forze dell'ordine presenti sul territorio. Basti ricordare gli incontri con il prefetto Marras e con il colonnello dei carabinieri Mancini. Non solo. È già a regime un servizio di vigilanza privata notturna, che permette di pattugliare il territorio, tra cui in particolare i siti sensibili durante tutta la notte, di supporto quindi al pattugliamento dei carabinieri, con la fruizione di una centrale operativa ulteriore pronta ad allertare sia le forze dello Stato sia i nostri vigili urbani.

È chiaro infatti che, stante la difficoltà di assumere nuovo personale secondo le norme statali (l'ultima assunzione di un vigile è avvenuta grazie ad un concorso dell'amministrazione Zerman), diventa importante individuare anche strumenti ulteriori idonei a garantire la sicurezza dei cittadini. Ecco perché, grazie ad una gara recentemente ultimata, sarà possibile fruire di nuove telecamere con lettura delle targhe, che rappresenta, a detta delle forze dell'ordine, un importante deterrente per la riduzione dei crimini. Voglio anche ricordare che l'assessorato preposto ha promosso con successo diversi incontri con la popolazione finalizzati a diffondere la conoscenza delle situazioni di criticità e dei comportamenti virtuosi. Altrettanti incontri sono stati svolti nelle scuole per l'educazione dei ragazzi. Da ultimo ricordo anche l'assicurazione gratuita per gli ultra settantenni in caso di furto, che ha richiamato l'interesse di molti altri Comuni decisi a seguire il nostro esempio. A ciò dovrei aggiungere molti altri interventi già realizzati per la sicurezza stradale e più in generale per la sicurezza dei ruoli (si pensi alla distribuzione dei defibrillatori e dei corsi per il loro utilizzo). Ma su questo tema ci sarà occasione di tornare ancora per un più specifico approfondimento. Alla luce di tutto ciò non capisco proprio come qualcuno possa accusare il sottoscritto e la giunta di non aver fatto nulla per la sicurezza e soprattutto di non aver già realizzato una parte del programma, nonostante il breve tempo a disposizione dell'attuale amministrazione. Una cosa è certa, questa amministrazione continuerà sulla strada intrapresa per garantire sempre maggiore sicurezza ai lupatotini.

Attilio Gastaldello
Sindaco

LA FORZA DELLA FRAGILITÀ

La grande sfida

L'Amministrazione di San Giovanni Lupatoto ha presentato l'evento LA GRANDE SFIDA: LA FORZA DELLA FRAGILITA'.

Presenti per illustrare l'iniziativa, il sindaco Attilio Gastaldello, l'assessore all'istruzione Debora Lerin e l'assessore ai servizi sociali Maurizio Simonato. Presente anche Roberto Nicolis, responsabile del progetto in rappresentanza del Centro Sportivo Italiano. "La Grande Sfida" si propone di mettere in contatto chi opera a vari livelli come studenti, associazioni culturali e sportive, rappresentanti delle istituzioni e parrocchie in una giornata di unione con tutta la cittadinanza, promuovendo l'autonomia e la qualità della vita delle persone con disabilità.

Dal 16 al 19 maggio a Verona e a San Giovanni alcuni ragazzi saranno impegnati in un'attività lavorativa nei negozi che aderiranno al progetto e inizierà la campagna "Anch'io sono capace". In particolare a San Giovanni dei giovani saranno impegnati oltre che in alcuni negozi anche presso alcuni banchi del mercato settimanale.

Il 20 maggio ci sarà l'incontro con le classi scolastiche che hanno aderito all'iniziativa e che segnaleranno all'Amministrazione le barriere architettoniche riscontrate nel territorio.

Lo scopo è di diffondere una cultura d'inclusione con la partecipazione alle attività del territorio e sensibilizzare la cittadinanza sul tema del lavoro con la presenza attiva delle persone con disabilità. Inoltre nel pomeriggio varie staffette confluiranno in Piazza Umberto I, dove saranno svolti giochi con il coinvolgimento di tutte le società sportive. Tutto il centro di San Giovanni Lupatoto sarà utilizzato per questo giorno di sport, di festa e di musica, dove la Marconi Cotton Band, suonerà in apertura dei giochi.

Seguiranno le premiazioni e presso la Chiesa del Buon Pastore, sarà celebrata una Santa Messa.

Alla fine della celebrazione nella sala sottostante sarà offerto ai partecipanti dal Gruppo Noi, dalla Proloco e dagli Alpini, una cena e sarà ripetuta una parte dello spettacolo eseguito al Teatro Camploy.

Giuliano Mantovani

UN OMAGGIO ALLA GRAZIA E ALLA BELLEZZA

Le "fioriste" della Chiesa di S. Maria

Piero Corsato

In natura esistono diversi linguaggi. Il più ammirato è certamente quello dei fiori, specie estremamente simboliche, sia nei miti del passato che nella tradizione più recente. Sono tante, infatti, le leggende che hanno per protagonisti i fiori e i loro diversi e innumerevoli significati. Naturalmente, con il termine "linguaggio" non si intende che i fiori parlano, anche se a ben guardarli, a volte sembra proprio che ci dicano qualcosa. Con i fiori, in effetti, è possibile dire senza parlare, esprimendo emozioni e sentimenti anche inconfessabili. Tra i tanti volontari impegnati al servizio della parrocchia in questo numero portiamo agli onori della cronaca il gruppo delle addette all'abbellimento floreale della chiesa. Anche la loro è una presenza importante, e il luogo di culto addobbato a festa non è segno di grandezza ma uno dei tanti messaggi che con umiltà la comunità rivolge al Signore. Con la coreografia di Luca, Ivana, Reginetta, Grazia, Laura, Miriam e Bruna si occupano ogni settimana dell'addobbo degli altari, la Grazia e la Bruna anche delle tovaglie. Con passione e fantasia il loro servizio è veramente uno splendido omaggio alla grazia e alla bellezza. La comunità di S. Maria, riconoscente, ringrazia. "I fiori della primavera sono i sogni dell'inverno raccontati, la mattina, al tavolo degli angeli". (Khalil Gibran)

MANOVRE SALVAVITA PEDIATRICHE

Mercoledì 24 maggio a Casa Novarini una serata dedicata a mamme e papà

Croce Rossa Italiana
Comitato di Verona

Mercoledì 24 maggio 2017, l'amministrazione comunale di San Giovanni Lupatoto, in collaborazione con la Croce Rossa Italiana – comitato di Verona, organizza a Casa Novarini (Sala Dino Coltro, con inizio alle ore 20,30) una serata dedicata alle mamme e ai papà, ma aperta a tutti, su come eseguire le manovre salvavita ai bambini in caso di ostruzione delle vie aeree. Ingresso libero, iscrizione obbligatoria.

Il progetto delle diffusione delle "Manovre Salvavita Pediatriche" ha come finalità la diffusione della cultura della rianimazione cardiopolmonare e delle competenze necessarie ad intervenire su soggetti in età pediatrica vittime di arresto cardiaco improvviso o di ostruzione delle vie aeree da corpo estraneo.

Sempre più spesso la cronaca riporta notizie di incidenti tra le mura domestiche o nelle scuole, situazioni critiche che riguardano bambini vittime di eventi avversi a causa dell'ostruzione delle vie aeree da corpo estraneo, come cibo, palline di gomma, giochi, caramelle, eccetera. L'ostruzione, se non prontamente trattata, in pochi minuti potrebbe evolvere in arresto respiratorio al quale segue l'arresto cardiaco.

Secondo i dati dell'ISTAT il 27% delle morti classificate come "accidentali", nei bambini da 0 a 4 anni, avviene per soffocamento causato dall'inalazione di un "corpo estraneo" e/o cibo.

Passando nelle fasce di età successive la percentuale diminuisce progressivamente, ma rimane tra le più significative tra le varie cause accidentali. Un dato importante da annotare è che chi assiste i primi momenti dell'evento di solito non è adeguatamente formato ad intervenire o richiedere l'intervento dei soccorsi qualificati.

IL NON SAPERE genera errori: e ci porta a agire con azioni che, solitamente, non sono manovre salvavita. Ecco la necessità di informarsi adeguatamente con incontri informativi gratuiti proposti da Croce Rossa Italiana ed eventualmente corsi pratici di approfondimento sul tema.

Particolare attenzione si pone infine alle 10 regole del sonno sicuro, come prevenzione alla morte prematura in culla: osservandole si riduce drasticamente il numero eventi tragici nei primi mesi di vita. Ecco la presentazione del progetto a grandi linee, affronteremo anche riflessioni sulla sicurezza stradale, uso dei seggiolini e quant'altro per assicurare una vita sicura ai nostri bambini.

IL CIELO STELLATO SOPRA LA CANGRANDE

Martedì 2 maggio serata di osservazione degli astri aperta a tutta la cittadinanza

Anche per quest'anno il mese di maggio vedrà la scuola Cangrande della Scala ospitare il Circolo Astrofili Veronesi "A. Cagnoli" all'interno del suo cortile per una nottata di osservazione del cielo e dei corpi celesti.

Appuntamento che si rinnova per il secondo anno, dopo la prima bellissima e partecipata esperienza della scorsa primavera, nata con l'idea, supportata con entusiasmo dal dirigente scolastico prof. Scartezzini e dai suoi collaboratori, di "aprire" la scuola anche per iniziative che coinvolgessero tutta la cittadinanza, oltre che i bambini ed i ragazzi dell' IC1 che quotidianamente la frequentano.

La grande novità di quest'anno sarà il parziale spegnimento della illuminazione pubblica (riguarderà solo le vie prospicienti la scuola e per la sola durata della manifestazione) per abbassare l'inquinamento luminoso e rendere il cielo più godibile visto che, tolto il "disturbo" delle luci lungo la strada, appariranno molti astri la cui luminosità viene normalmente offuscata, o peggio azzerata, dalla presenza dell'illuminazione stradale.

Con questo gesto la nostra città si pone al pari con le più sensibili ed avanzate località del nord Europa in cui è prassi comune spegnere l'illuminazione stradale nel corso di queste manifestazioni

Il Circolo Astrofili Veronesi "A. Cagnoli" vi aspetta tutti, grandi e piccoli, il prossimo martedì 2 maggio dalle ore 21,00 in poi presso il cortile della scuola Cangrande della Scala con ripetizione della serata il successivo 4 maggio qualora nella prima data il cielo fosse inclemente.

L'iniziativa è promossa dal Circolo Astrofili Veronesi "A. Cagnoli", in collaborazione con Casa Novarini ed è patrocinata dall'amministrazione comunale di San Giovanni Lupatoto.

PUBBLICITÀ Il Sentiero tel. 045 9250545 (con segreteria)

"EMOZIONI IN ROSA"

Appuntamenti per conoscere la femminilità

Nell'ambito della rassegna "Emozioni in Rosa" promossa dall'Amministrazione Comunale di San Giovanni Lupatoto, due appuntamenti nel mese di marzo (martedì 21 e martedì 28) dedicati al benessere psicofisico della donna hanno riscontrato particolare interesse e numerosa partecipazione.

All'incontro del 21 marzo sul tema "La donna, l'Amore e gli Affetti nelle fasi della Vita" è intervenuta l'Assessore alle Pari Opportunità, Debora Lerin che, dopo aver portato i saluti dell'Amministrazione Comunale, ha introdotto l'argomento della serata apprezzando l'interessamento evidenziato dal considerevole numero di cittadini presenti in sala.

La relatrice, la dott.ssa Josetta Pinotti psicologa, ha posto la figura della DONNA al centro della sua relazione. "L'Amore è l'origine e la molla della vita – ha esordito la dott.ssa Pinotti – e la donna ne è la Vestale cui è affidata la custodia nel corso dell'esistenza. Il modo di vivere l'Amore cambia nell'adolescenza, nella maturità, nell'eventuale maternità, nel rapporto coi figli o nipoti e infine coi genitori anziani. Tanti i volti dell'Amore nello scorrere degli anni di vissuto: immutabili restano le caratteristiche della disponibilità a donare, ascoltare, comprendere, accogliere, attendere con pazienza, assistere, contribuendo a creare momenti di autentica felicità." La dott.ssa Pinotti ha fornito spunti di riflessione favorendo un dialogo interattivo col pubblico presente, proponendo immagini celebri di pittori e scultori, nonché brani di poesia. Il pubblico ha partecipato con vivo interesse creando un'atmosfera di condivisione, di conoscenza e di approfondimento delle dinamiche di quei sentimenti profondi che costituiscono l'essenza della personalità di ognuno di noi

L'incontro del 28 marzo verteva sul tema "La Donna nell'età della maturità: il ruolo degli ormoni nella femminilità" è stato introdotto dalla psicologa dott.ssa Josetta Pinotti che, dopo aver sinteticamente evidenziato la costante correlazione tra ormoni e emozioni, tra sostanze chimiche prodotte dalle ghiandole del nostro corpo e i nostri moti d'animo e atteggiamenti comportamentali, ha presentato il relatore della serata: il dott. Roberto Castello, specialista in endocrinologia, direttore Medicina Generale presso l'Azienda Ospedaliera Università Integrata di Verona.

Il dott. Castello di elevata professionalità, convalidata da numerosi anni di esperienza, quale esperto comunicatore ricco di sensibile umanità ha spiegato, con sussidi visivi, i processi chimici che regolano la funzionalità degli organi del corpo umano nella fase della maturità. "Gli estrogeni, con la quantità della loro presenza in circolo, scandiscono l'adolescenza, la maturità e la menopausa nella donna. Dopo i cinquanta anni questi ormoni calano a picco la loro presenza (con modificazioni corporee e della sessualità). Nell'uomo la presenza di testoterone dopo i cinquanta anni ha un calo progressivo non globale come nella donna. Ne consegue che l'uomo mantiene la capacità di vivere una sessualità feconda fino ad età avanzata." Così ha sottolineato il dott. Castello soffermandosi poi ad illustrare le caratteristiche della donna e dell'uomo nella sfera della sessualità dopo i cinquanta anni. Il pubblico ha dimostrato attenzione ed interesse, facendo richieste di chiarimenti riguardo a dubbi e disinformazioni diffusi riguardo alle terapie ormonali sostitutive per la donna in menopausa e quelle di supporto per l'uomo dopo i cinquanta/sessanta anni.

Tanta attenzione e ascolto partecipato da parte del pubblico che ha apprezzato la competenza del dott. Castello coniugata a generosa disponibilità e accattivante simpatia.

La dott.ssa Pinotti con il dott. Castello

Puoi pubblicizzare la tua attività anche su
Il Sentiero on line!
Visita il sito www.sentierosgl.info
Per info: Tel. 045 9250545 (con segreteria)

ABBIAMO BISOGNO DI TE…

DIVENTA DONATORE

L'AVIS alla Festa delle Bocche

Anche quest'anno in occasione della tradizionale festa "De le boche" (manifestazione risalente all'inizio del 1600 circa, durante la quale, alla quarta domenica di Quaresima, venivano aperte dall'Adige le prese d'acqua "le boche" che attraverso i vari canali "fosse" portavano l'acqua nelle campagne di San Giovanni e dei paesi vicini fino quasi a Rovechiara permettendo così l'irrigazione e la coltivazione dei campi) l'AVIS di San Giovanni Lupatoto è stata presente con il proprio gazebo lungo le rive dell'Adige. Come da tradizione uova sode, pane, salame, vino ed altro ancora hanno accompagnato soci ed amici durante la giornata, purtroppo interrotta nel pomeriggio da una forte pioggia.

L'occasione è stata comunque propizia per sensibilizzare il dono del sangue quale gesto di altruismo nei confronti dei bisognosi e dei meno fortunati. Il sangue non si produce in laboratorio ed il fabbisogno è sempre in crescita. La nostra Comunale fondata nel 1966, conta oggi 358 soci donatori (108 donne e 250 uomini). Nell'anno 2016 sono state raccolte 689 sacche tra sangue e plasma - quantificando in numeri possiamo dire che ogni donatore lupatotino ha donato in media 1,92 volte.

Secondo alcuni dati statistici un trapianto di rene richiede in media 4 sacche di sangue, un trapianto di cuore ne richiede 10 con picchi di 40, uno di fegato in media 40 con picchi fino a 600 sacche (solo per un fegato). Quest'ultimo caso, in particolare, evidenzia il fabbisogno di sangue, infatti tutte le donazioni raccolte dalla nostra AVIS in un anno potrebbero essere utili solo ed esclusivamente per un trapianto di fegato.

L'impegno di noi tutti è dunque cercare di aumentare la media delle donazioni tentando di raggiungere e superare le due donazioni annue. Ciò è possibile solo GRAZIE A TE.

Aiutaci anche TU a raggiungere questo obiettivo e sicuramente, anche se non lo sai, per il tuo ""dono"" ci sarà una persona che ti sarà per sempre riconoscente.

Tutti possiamo salvare una vita umana..….

fai un piccolo gesto per un grande dono…. IL SANGUE

Per chiunque voglia richiedere informazione o avere chiarimenti sulle modalità per diventare "donatore" o per qualsivoglia comunicazione, può farlo scrivendo all'indirizzo mail sangiovannilupatoto.comunale@avis.it

Antonio Schipilliti

PIZZERIA TROPICAL

NOVITÀ

VUOI MANGIARE LA PIZZA SENZA INGRASSARE?

Pizze a basso contenuto calorico, bilanciate e sfiziose (anche per intolleranti)

In collaborazione con la dott.ssa Chiara Manzi e PizzaPiù - Gusto e Benessere

TUTTI I GIORNI
1 PIZZA A SCELTA SU 50 SPECIALI
+ BEVANDA MAX MEDIA
+ CAFFE + COPERTO
10,00 € A PERSONA

GIRO PIZZA
LUNEDÌ - GIOVEDÌ - VENERDÌ
MINIMO 4 PERSONE
ESCLUSE BEVANDE
10,00 € A PERSONA

ASPORTO SPECIALE
LUNEDÌ - GIOVEDÌ - VENERDÌ
50 PIZZE SPECIALI
A UN PREZZO UNICO
6,00 €

via della Vittoria, 44 - Loc. Raldon (VR) - tel 045 87 31 122 -
www.pizzeriatropical.it - Chiuso martedì e mercoledì - tranne i festivi

a cura di Ciocchetta Giampietro, Gruppo Alpini di San Giovanni Lupatoto

Se il famoso proverbio riporta " Marzo pazzerello guarda il sole e prendi l'ombrello" un motivo c'è di sicuro.

Si è svolta domenica 26 marzo, giù al porto di San Giovanni Lupatoto, in occasione della quarta domenica di Quaresima, la consolidata festa de "Le Boche".

A una mattinata ventosa e coperta è seguito un primo pomeriggio scaldato da un tiepido sole che ha lasciato il posto, verso il pomeriggio inoltrato, a una pioggerellina fastidiosa che ha voluto dir la sua in una giornata che, da tradizione, "trascina" i lupatotini in un luogo che riporta alla mente ricordi lontani, di un tempo che non è più, vuoi perché il benessere concede il lusso di andare in ogni luogo, vuoi perché i "veci de soca" sono sempre meno e l'andar sulla riva dell'Adige, a ricordar l'inaugurazione delle bocche per l'irrigazione dei campi, linfa vitale per il sostentamento di quasi la totalità dei lupatotini, non è più sentito.

Comunque sia, di buon'ora gli Alpini hanno issato la bandiera, esposto uova sode e leccornie varie e dato il benvenuto a quanti si sono presentati al bancone e tra un bicchiere di vino e un ricordo lontano, hanno reso ancor viva, per un altro anno ancora, la tradizione.

PIANO D'INTERVENTI DI URBANIZZAZIONE A ZEVIO

Piero Corsato

VIABILITA' - Approvata la quarta fase del piano d'interventi dove sono state evidenziate alcune situazioni di urbanizzazione del territorio. "Quello più significativo" - specifica l'assessore all'Edilizia Privata Gabriele Bottacini - "riguarda l'accordo di pianificazione che delinea la costruzione di un Centro Logistico a Campagnola al confine con il territorio di S. Giov. Lupatoto, frazione Pozzo. L'accordo prevede la realizzazione di due rotonde, una all'incrocio tra Via Manzoni e la bretella per la Transpolesana, in prossimità del terreno su cui verrà costruito il Centro Logistico, e una sulla provinciale che porta a Campagnola e a Raldon. È un intervento molto importante, il cui accordo, condiviso con i Comuni, la Provincia, la Regione e con i privati che andranno a fare un grande investimento in un zona dove è prevista anche un'area verde, contribuirà a migliorare la viabilità e a togliere i mezzi pesanti dai centri abitati. Pertanto più sicurezza, meno impatto ambientale, che andrà certamente a risolvere i problemi di traffico sia per Campagnola, Raldon, S. Giov. Lupatoto e di tutti i mezzi provenienti da Buttapietra e diretti alla Transpolesana".

ALTA VELOCITÀ - Altra grande problematica è l'impatto ambientale con l'apertura di due cave nell'adiacenza del fiume Adige, sponda est, destinate a rifornire il materiale necessario per la futura posa dell'Alta Velocità e dell'Alta Capacità ai confini tra il Comune di Lavagno e il Comune di Zevio, di conseguenza due punti di criticità che vanno a destabilizzare una buona parte del territorio. "A fine marzo - afferma Bottacini - "siamo stati a Roma al Ministero dei Lavori Pubblici a manifestare le nostre rimostranze perché molto preoccupati di un progetto il cui impatto ambientale si ripercuoterà inevitabilmente su una zona che noi riteniamo non idonea e che va sicuramente protetta. Siamo in attesa che il Cipe si pronunci sul progetto definitivo".

Cerbetto VIAGGI

CEREA: Via Paride, 49
Tel. 0442 320257
www.cerbettoviaggi.it
gruppi@cerbetto viaggi.it

PROSEGUE TUTTI I GIOVEDÌ IL SERVIZIO DI NAVETTA PER LA CLINICA ODONTOIATRICA RIDENT

PARTENZE GARANTITE DA VERONA SUD

VIAGGI DI 1 GIORNO (NB * il prezzo **non** comprende il costo del biglietto)

Lunedì 1 Maggio	**Toscana: Tra "I BORGHI PIÙ BELLI d'ITALIA"**	*Pranzo incluso*	€ 79,00
Lunedì 1 Maggio	**Navigazione sul fiume ADDA,** *fra scorci di natura selvaggia, centrali idroelettriche e castelli*	*Pranzo incluso*	€ 87,00*
Domenica 7 Maggio	**FAENZA, l'incantevole VILLA EMALDI e Palazzo MILZETTI**		€ 55,00*
Domenica 14 Maggio	**ASOLO e le ville Palladiane**		€ 56,00*
Domenica 21 Maggio	**RIMINI... una città d'arte tutta da scoprire**		€ 63,00*
Domenica 28 Maggio	**Minicrociera nel Delta del Po** e Sagra della Seppia e della Canocchia a **PORTO GARIBALDI**	*Pranzo incluso*	€ 72,00
Domenica 28 Maggio	**Alla scoperta delle tradizioni: Sagra della Seppia e della Canocchia a PORTO GARIBALDI**		€ 35,00
Venerdì 2 Giugno	**Le 5 TERRE**		€ 72,00
Venerdì 2 Giugno	**AQUILEIA e GRADO**		€ 60,00*
Domenica 4 Giugno	*Sapori e tradizioni dell'Emilia Romagna* **BRISIGHELLA e le Feste delle Ciliegie a VIGNOLA**		€ 45,00*
Domenica 30 Luglio	**La "TAVOLATA" a Saint Moritz e il BERNINA EXPRESS**		€ 78,00

VIAGGI DI PIÙ GIORNI

Visita il nostro sito www.cerbettoviaggi.it troverete tutta la nuova programmazione 2017!!

Dal 19 al 21 Maggio 2017	**L'ISOLA del GIGLIO... Una perla da scoprire**	€ 380,00	03 giorni in pullman
Dal 28 Maggio al 1° Giugno	**SARDEGNA...** ***Scenari naturali incomparabili... in un paradiso tutto da scoprire***	€ 695,00	05 giorni in pullman
Dal 29 Maggio al 3 Giugno	**DALMAZIA: L'autentico fascino del MEDITERRANEO**	€ 940,00	06 giorni in pullman
Dal 1° al 4 Giugno 2017	**VIENNA e il Castello di Schonbrunn**	€ 545,00	04 giorni in pullman
Dal 1° all'8 Giugno 2017	**Tour della CALABRIA: Fra Arte, Storia. Natura, Tradizioni e Gastronomia**	€ 1.160,00	08 giorni in pullman
Dal 2 al 4 Giugno 2017	**Isola d'Elba... Un mare spettacolare e paesaggi incantevoli**	€ 398,00	03 giorni in pullman
Dal 3 al 4 Giugno 2017	**Le dolci colline del Chianti e navigazione sul Lago Trasimeno**	€ 245,00	02 giorni in pullman
Dal 7 al 21 Giugno	**Soggiorno mare a CATTOLICA**	€ 925,00	15 giorni/14 notti
Dal 17 al 18 Giugno	**ASSISI e ... le INFIORATE DI SPELLO**	€ 195,00	02 giorni in pullman
Dal 18 al 25 Giugno	**Soggiorno mare in Calabria... SANTA CATERINA VILLAGE RESORT & SPA**	da € 595,00	08 giorni in pullman
Dal 9 al 16 Luglio	**Tour BRETAGNA e NORMANDIA... l'incanto e il misticismo delle regioni Bretoni e Normanne**	€ 1.370,00	08 giorni in pullman
Dal 22 al 23 Luglio	**LUBIANA e il Lago di Bled**	€ 220,00	02 giorni in pullman
Dal 29 al 30 Luglio	**Week-end sulle ALPI... Il treno del BERNINA EXPRESS, LIVIGNO e ST. MORITZ**	€ 225,00	02 giorni in pullman
Dal 6 al 10 Agosto	**PARIGI, la Reggia di Versailles e il Museo del LOUVRE**	€ 765,00	05 giorni in pullman
Dal 7 al 14 Agosto	**Sorprendente ROMANIA...**	€ 1.285,00	08 giorni in aereo
Dal 13 al 15 Agosto	**Ferragosto a... LUBIANA, ZAGABRIA e il Parco dei LAGHI di PLITVICE**	€ 370,00	03 giorni in pullman
Dal 16 al 20 Agosto	**Gran Tour della SVIZZERA... tra i gioielli delle Alpi e le Cascate del Reno**	€ 840,00	05 giorni in pullman
Dal 22 al 29 Agosto	**Tour della GRECIA CLASSICA e METEORE**	€ 1.295,00	08 giorni in pullman
Dal 26 al 31 Agosto	**BERLINO, DRESDA, POTSDAM e NORIMBERGA**	€ 895,00	06 giorni in pullman
Dal 5 al 9 Settembre	**IL CILENTO...** Un viaggio tra la valle dei templi di Paestum, la Certosa di Padula e le meraviglie di Castelabate	€ 730,00	05 giorni in pullman
Dal 10 al 16 Settembre	**Gran TOUR della PUGLIA:** Bari, Ostuni, S. Giovanni Rotondo, Monte S.Angelo, Lecce, Alberobello, Isole Tremiti, MATERA	€ 960,00	07 giorni in pullman
Dal 18 al 23 Settembre	**Puglia: il TOUR del SALENTO: Città d'arte, borghi, sapori e spiagge del Tacco d'Italia**	€ 810,00	06 giorni in pullman

UNO SPETTACOLO NELLO SPETTACOLO

2° di Primavera: a S. Maria superato il successo del 2016

Piero Corsato

Via 1° Maggio trasformata per l'occasione in una lunga, interminabile passerella. A sfilare sul corso principale di S. Maria migliaia di ospiti richiamati dal fascino e dalle attrazioni di una festa che già nella prima edizione aveva staccato i biglietti di ritorno.

La più grande "kermesse" di S. Maria ha registrato un'affluenza eccezionale, come superba è stata la messa in scena di una manifestazione che si è rivelata "uno spettacolo nello spettacolo" per le tante iniziative promosse, con i mercatini, i gruppi musicali, le truccatrici, i tatuatori, l'incanto delle sfilate di moda, il trenino, i divertimenti per i bambini, i gustosi prodotti serviti ai chioschi gastronomici e di tutto molto di più. Un'altra lezione di stile, che in realtà più grandi è rimasta un sogno nel cassetto, un'altra sfida superata a 360°, il messaggio è stato nuovamente recepito ed è stata sicuramente una vittoria di tutti, nessuno escluso. Una vittoria dei Commercianti che tanto hanno lavorato e investito per la seconda volta in un progetto condiviso, dal più piccolo al più grande, una coesione di sinergie senza precedenti, ed è per questo che il posto d'onore nella vetrina è per loro. Come nella prima edizione ci fa piacere ricordarli tutti: Mobilificio Bianchi, Caseificio Strambini, Tabaccheria Caneva, Bar Gelateria White Es, Spose Ronca e Style, Panificio Rosa, Ferramenta Vivaldi, Bar Sport Trattoria Andreoli, Oreficeria Grielli, Macchine Agr. Pasqualotto, Dal Barbiere, Irene Stile Unico Parrucchiera Unisex, Ferramenta S. Maria, La Vineria, Pizzeria S. Maria, Carr. Milly e Maragnoli, Pizza Per Te, Farmacia S. Maria, Parrucchiera Hèdone, Idea Auto, Fotografa Sposi Fontana e Bertoli, Estetica l'Acero Rosso, Pasticceria La Maison del Dolce, Aelle Vr, Elly Glamour, Centro Estetico Veronica, Ottica Iris, Il Negozio di Francesca, Parrucchiera NK Sisters, Videotecnica Sky. Una vittoria della Pro Loco, e dell'amministrazione comunale che hanno supportato il progetto fin dalla sua nascita; un grazie ai Carabinieri e alla Polizia Locale che insieme all'Ass. Naz. Carabinieri hanno garantito la sicurezza, anche la loro è stata una sfida vinta sul campo, tutto è andato per il verso giusto. Una vittoria di S. Maria che per il 9 aprile è diventata capitale del divertimento e dell'accoglienza, e naturalmente una vittoria di tutti coloro che di tale accoglienza ne hanno tratto beneficio. Un plauso a Cicli Andreis, alla Nuova Cometa e a tutti i volontari, con una menzione speciale per Susanna Grisi, un bel 10 e lode a tutti.

Cometa Calcio, sponsortizzata dai F.lli Compri Autovetture

"Una festa stupenda, di cui ci ricorderemo a lungo" - l'unanime analisi dei Commercianti - "con un afflusso ben oltre le previsioni e se in migliaia hanno risposto al nostro invito è segno che anche la nostra è una realtà molto apprezzata dal territorio. La soddisfazione più grande è quella di aver dimostrato che la categoria c'è, è ben viva e che, anche se a volte bistrattata, sa dare le giuste risposte al passo con i tempi. Ci auguriamo che la collaborazione continui anche nel futuro". E in mezzo a tanta festa c'è stato lo spazio anche per la solidarietà con la Farmacia, la Ferramenta S. Maria, la Videotecnica e il Panificio Rosa che hanno destinato il loro ricavato alle famiglie del paese in gravi difficoltà.

Dai Commercianti di S. Maria un grazie a tutti e l'invito a tornare su un'isola felice dove "il naufragar è sempre dolce". Appuntamento al prossimo anno per la terza edizione: "Vi aspettiamo a S. Maria, non come turisti, ma come ospiti".

ARTETAPPETI dal 1986
importa e crea
raffinati tappeti da arredo,
moderni tappeti in cotone
per cucina, bagno
e tappeti da esterno.

SHOWROOM
APERTO AL PUBBLICO
dal lunedì al venerdì
8.30/12.30 - 14.30/18.30
da settembre a maggio
ogni secondo sabato del mese
9.00/12.30 - 15.30/19.30

ARTE® TAPPETI
via Carducci 4, Campagnola di Zevio
tel. 045 8732100 - www.artetappeti.it

OTTIMA
IDEA REGALO
per tutte le occasioni!

ECCO DOVE TROVI LE SEDI DEL CAF ACLI PIÙ VICINE A TE:

SAN GIOVANNI LUPATOTO: Piazza Umberto I° 102 • Tel. 045 8753835

ZEVIO: Via Chiarenzi 48 (FRONTE OSPEDALE) • Tel. 045 7850658

VERONA - CADIDAVID: Via Col. Fasoli 6/C • Tel 045 8065550

VERONA - BORGO ROMA: Via Iussino 19 (DI FIANCO EX GUARDIA MEDICA) • Tel. 045 8065550

Sede Provinciale VERONA: Interrato dell'Acqua Morta, 22 • Tel. 045 8065550

Puoi fissare un appuntamento in uno qualsiasi dei nostri punti raccolta anche inviando una mail a
prontoacli@acliverona.it

XIX FESTA DEGLI AQUILONI

e dei giochi in riva all'Adige
Domenica 7 maggio

Noia, pigrizia, apatia ecc. , non è una scoperta, attecchiscono spesso in chi abitudinariamente resta asserragliato tra le pareti domestiche, quasi sempre ancorato sul divano con gli immancabili: TV, frigo, telefonino, computer ecc. a portata di mano, abitudine questa che porta sovente in modo diretto a frequentare più le farmacie che i luoghi ricreativi.

Cosa fare allora? Facciamo come si usa da sempre: stiamo di più in mezzo alla gente, magari in compagnia. Un'ottima occasione è la primavera che stiamo vivendo, la quale, con i suoi colori esuberanti accompagnati dai profumi tipici di stagione, ci trasmette sempre impulsi interiori che ci inducono al contatto diretto con la bella stagione.

Calata in questo spirito di evasione, da molti anni ormai, tanto da diventare una classica festa lupatotina, ritorna domenica 7 maggio in riva all'Adige la "Festa degli aquiloni".

A partire dalle ore 11.00, la Pro Loco, con il patrocinio del Comune, ha pianificato un programma in cui sarà difficile annoiarsi. Infatti alcune attività di animazione renderanno tutt'altro che stagnante il clima dell'evento. Sarà un' attrattiva il solo vedere le evoluzioni e i volteggi degli aquiloni, pilotarli poi... è un gioco fra i più belli e antichi diffusi al mondo. Dotarsi di un aquilone quindi, sarà molto importante, se ciò non fosse possibile, l'organizzazione ha messo in piedi un laboratorio didattico a supporto di chi intende costruirsi il mezzo volante. Piuttosto… si spera che il vento spiri come meglio sa fare in questa stagione. ., se ciò non accadesse, o per chi preferisce giocare in modo diverso, il gruppo "Sc/shock events" animerà giochi ed attività ludiche per bambini, genitori e nonni. Viene raccomandato, se possibile, di non usare mezzi a motore per arrivare in riva all'Adige. Non c'è da preoccuparsi se il movimento causerà un po' di appetito, per calmarlo ci sarà l'allestimento di una zona-ristoro ben fornita.

In caso di pioggia o maltempo l'iniziativa verrà spostata domenica 14 maggio.

Evviva la gente! Evviva gli aquiloni!

Fabio Fasoli

GENITORIALITÀ NEGATA

Diritto dei bambini alla bigenitorialità e doveri degli ex coniugi. (Si esauriscee il ruolo di compagni ma non si smette mai di essere genitori).

Il giorno 16 maggio alle ore 20.30, presso il centro culturale del Comune di San Giovanni Lupatoto, si terrà un incontro con la cittadinanza per approfondire il tema delle separazioni/divorzio tra coniugi e affido dei minori.

Recentemente il Consiglio Comunale di San Giovanni Lupatoto ha deliberato lo strumento del "Registro della bigenitorialità" con il quale si intende rispondere alle esigenze dei separati ad informarsi reciprocamente sui bisogni dei propri figli. Verrà inoltre proiettato il video socumentario dell'evento "Daddy's pride on bike - Venezia/strasburgo 1064 km in bicicletta per rivendicare il diritto alla bigenitorialità", importante iniziativa patrocinata anche dal Comune di San Giovanni Lupatoto che ha avuto come protagonista un papà chioggotto che ha pedalato alla volta del Parlamento Europeo rivendicando il diritto dei bambini, appunto, alla bigenitorialità.

La serata è promossa dalla Giunta comunale per sensibilizzare l'opinione pubblica verso un tema attuale dal peso sciale molto importante.

Sarà presente l'assessore ai Servizi Sociali, Maurizio Simonato, che avrà modo di sintetizzare cos'è il resgistro della bigenitorialità e spiegarne l'importanza del suo utilizzo.

Interverrannno gli Avvocati Martina Brutti e Arabella Menin spiegando le dinamiche della separazione/divorzio attraverso la propria esperienza giuridica; la psicologa e psicoterapeuta Martina Gambacorta che spiegherà con un breve excursus le dinamiche emotive che colpiscono i bambini dopo una separazione/divorzio dei genitori; Gabriele Fabri, papà chioggiotto e protagonista del Daddy's pride on bike, il quale ci racconterà la propria esperienza di genitore separato.

Modererà la serata Alessandro Pachera, consigliere della Consulta Socio-sanitaria del Comune.

PUBBLICITÀ SU Il Sentiero
tel. 045 9250545 (con segreteria) www.sentierosgl.info

ULTIMO SALUTO

Cara mamma
è giunta la primavera
con il profumo delle viole
ed è arrivata l'ora del congedo ...
Per te che sei stata una grande mamma;
per te che sei stata una fontana
inesauribile d'Amore per noi figli
e per tutti i tuoi cari;
per te che sei stata esempio di pazienza;
per te che ci hai insegnato a perseverare
nel raggiungere i nostri obiettivi
senza scoraggiarsi mai;
per te che sei stata un faro
di accoglienza e generosità;
per te che ci hai insegnato
a ringraziare sempre,
apprezzando ogni piccolo gesto;
per te che hai sempre saputo comunicare
solarità e altruismo
anche nelle avversità:
"Questo è il nostro Grazie"
in questo giorno in cui tu ci lasci
per mettere le ali e volare in cielo...
Tu Sarai ancora e per sempre
il nostro ANGELO che ci guarda e protegge.

Josetta Pinotti

INFORMA-POZZO

Voce della parrocchia

MESE DI MAGGIO
È il mese dedicato alla Madonna e come è tradizione vogliamo onorare la Mamma celeste soprattutto con la recita del S. Rosario che si terrà in chiesa (=il MARTEDI) e nelle vie-piazze del paese (=LUNEDI-MERCOLEDI-GIOVEDI e VENERDI) alle ore 20.30.
Coloro che avessero piacere di accogliere questa bella iniziativa, sono pregati di segnalare il proprio nome in parrocchia.
APERTURA: Lunedi 1 Maggio: ore 20.30 in chiesa con recita del S. Rosario
CHIUSURA: Mercoledi 31 ore 21.00 con Processione
PELLEGRINAGGIO alla Madonna della Corona: dom. 30 aprile

FESTA DELLE FAMIGLIE: Domenica 7 Maggio
Come lo scorso anno, sarà una bella occasione per ritrovarci insieme, genitori e figli, nonni e nipoti e quindi per godere della realtà meravigliosa che è data dalle nostre famiglie. "Casa dolce chiesa": è proprio vero che il legame e la collaborazione tra le famiglie e la comunità parrocchiale rappresenta una risorsa ricca di valori, capace di proposte e azioni significative per tutti. Chiediamo la collaborazione dei gruppi familiari per preparare e organizzare al meglio il grande evento. Li ringraziamo fin d'ora.
Programma di massima: 10,00 accoglienza, iscrizione, consegna distintivo…e preparazione gazebo, panche, tavoli.. 11,00 s.Messa all'aperto (se c'è bello) o in chiesa 12.00 aperitivo 12,30 pranzo 14,00 giochi, laboratori, tornei ecc. per piccoli, ragazzi e anche genitori 17,00 ca. conclusione. -ATTRAZIONI: gonfiabili per i più piccoli e altre belle sorprese.

CALENDARIO PASTORALE
- MARTEDI 2: Uscita al Santuario Madonna di Lourdes con Madri Cristiane e tutti
- DOMENICA 7: Festa della FAMIGLIA (vedi sopra) – Celebrazione BATTESIMI - 8^ Anniversario "Adorazione permanente al S.S."
- DOMENICA 14: Messa PRIME COMUNIONI (ore 11.00)
- VENERDI 19- MARTEDI 23: SAGRA (24^ Ann. Dedicazione della nostra Chiesa)
- DOMENICA 28: Celebrazione delle CRESIME (Messa ore 11.00)
- DOMENICA 4 GIUGNO: Solennità di PENTECOSTE

CAMPISCUOLA
- CAMPO PER 4 a – 5 a ELEMENTARE: Domenica 23 – Sabato 29 Luglio a Lumini di S. Zeno di M.
- CAMPO 1 – 2 MEDIA: Domenica 18 – Sabato 24 Giugno a Fai della Paganella
- CAMPO 3 MEDIA: Domenica 27 agosto – Sabato 2 sett. a Lumini di S. Zeno
- CAMPO ADOLESC. –SAF Vicariale: Domenica 20 – Sabato 26 Agosto

GREST: da Lun. 26 giugno al Sabato 15 luglio

"IL PIATTO DI GIACOBBE"
La proposta "Il piatto di Giacobbe", che ha accompagnato il cammino quaresimale delle famiglie del catechismo, ha avuto una buona accoglienza e Martedi Santo tutti i bambini sono stati i protagonisti di una significativa celebrazione. Quando andiamo in chiesa sulla destra possiamo osservare con soddisfazione tutti i piatti messi in esposizione: è questo un segno eloquente di serietà e di impegno.

LA SAGRA DI POZZO

da prendere "con calma"

Un altro anno è passato (troppo veloce) e noi del Comitato Sagra di Pozzo siamo carichi più che mai, per offrire un momento di spensieratezza a tutti quelli che verranno a farci visita.
Sì, perché nei giorni di Sagra, l'aria che si respira è di festa e ci fa staccare dalla solita routine frettolosa e carica d'impegni.
Quindi vi aspettiamo tutti e non di corsa, ma con tranquillità per assaporare questo momento di relax e svago più a lungo possibile, magari per conoscere persone nuove o rivedere vecchi amici.
Un grazie a tutti quelli che in qualche modo hanno contribuito per la buona e bella riuscita di questo evento a noi caro.

SAGRA DI POZZO DA VENERDÌ 19 A MARTEDÌ 23 MAGGIO 2017
Mostre Culturali, Pesca di Beneficienza, Stand Enogastronomici, Musica e Divertimento

Comitato Sagra Pozzo

"HOBBY E COLLEZIONI … CHE PASSIONE!!!"

Mostra politematica 2017

Come ogni anno il Gruppo Hobbisti e Collezionisti NOI Ponte, si presenta all'appuntamento della Sagra di Primavera, organizzata dalla parrocchia di Pozzo, presentando una mostra.
Nel 24esimo anno dalla fondazione del gruppo non si è voluto esporre una mostra monotematica, con un unico filo conduttore, ma bensì l'insieme di più collezioni appartenenti ai soci del gruppo.
Faranno bella mostra più di 15 diverse tipologie di collezionismo, da quelli a carattere religioso (santini, acquasantiere, rosari), tradizionali (monete, banconote, francobolli, cartoline, storia postale, schede telefoniche), militaria (fregi e mostrine), modellismo (auto e mobili in legno in miniatura) a quelle più strane come le bustine di zucchero, lattine, sorprese Kinder, souvenir, giornali, capsule degli spumanti, ecc….
Ovviamente saranno esposti solo una parte delle collezioni di ciascun socio proprio perché ogni tipologia al completo avrebbe bisogno di un maggior spazio espositivo.
L'obiettivo dalla mostra però non è quello della completezza delle collezioni ma della loro varietà e soprattutto di ciò che accomuna il collezionare, che al di la della tipologia, non è tanto il valore intrinseco dell'oggetto, talvolta importante, talvolta inesistente, ma la passione del collezionista che guida l'interesse, la ricerca del pezzo mancante e lo studio metodologico, attraverso il quale l'oggetto svela le curiosità e gli aspetti culturali.
Vi aspettiamo numerosi e curiosi!!!
Il gruppo si ritrova ogni ultimo giovedì del mese, tranne dicembre, luglio e agosto, presso i locali parrocchiali del Circolo NOI. È consigliabile accertarsi telefonicamente dell'incontro.
Per informazioni cell. 3475102136 Pietro, cell. 3472219013 Nicola.

Per Il GHCN Ponte Pozzo
Perotto Nicola

AUGURI

A Padre Gino, a Don Piero, a Padre Romeo e a Padre Davide
Ricorrenze importanti in casa dei Padri Venturini

Piero Corsato

A pochi giorni dal 90° anniversario della fondazione della Congregazione un altro lieto evento ha ricongiunto i Padri alla comunità di Zevio alla quale da oltre 50 anni sono uniti da un legame inossidabile.

Un abbraccio cordiale e affettuoso ai quattro confratelli che a fine marzo hanno raggiunto uno dei traguardi più importanti della loro missione sacerdotale.

Auguri a Padre Romeo che ha festeggiato i 56 anni di sacerdozio; al Superiore Padre Gino, per lui 40 anni di fedeltà alla Chiesa; a Don Piero Bonadiman, per le sue "nozze d'oro" al servizio della comunità cristiana; e il nostro benvenuto per l'ultimo della grande famiglia della Congregazione, Padre Davide Botticelli, ordinato da pochi giorni sacerdote nella sede di Trento.

"Un inizio, due lunghi percorsi e una fedeltà" - commenta soddisfatto Padre Gino - "certamente un giorno di festa che abbiamo avuto l'onore di condividere con altri sacerdoti e con i tanti concittadini che ancora una volta ci hanno trasmesso il loro affetto e la loro vicinanza.

Ringraziamo per tutto questo il Signore e un grazie di cuore a tutti i parrocchiani che non hanno voluto mancare a questo appuntamento. Come sempre li ricordiamo nelle nostre preghiere".

Evidente la forte emozione nel volto di Don Piero, attualmente al servizio nelle parrocchie di Perzacco e di Volon: "Ricordo tutte quelle persone, tante, che ci hanno manifestato il loro affetto. Ogni tanto vado a ritroso nel tempo, sono passati in fretta questi anni, ma per grazia di Dio siamo ancora qua a portare avanti il nostro messaggio. E ricordo col cuore anche tutti gli amici e i parenti di Engazzà, la mia terra d'origine, che si sono ricordati di me e ai quali sono ancora molto legato.

Una giornata indimenticabile". La redazione del Sentiero e i lettori si uniscono all'abbraccio della comunità zeviana.

DALLE OPERE DI RAFFAELLO

un invito all'esperienza cristiana

In concomitanza con la sagra di primavera di Pozzo, **da venerdì 19 a martedì 23 maggio**, anche quest'anno presso il salone del circolo Noi, si terrà una **mostra con tema artistico** a cura di un gruppo di volontari della parrocchia.
Questa edizione è dedicata all' opera del pittore Raffaello Sanzio e tocca i momenti fondamentali dell'esperienza del pittore.
Le opere sono riprodotte su grandi pannelli e le guide aiuteranno il visitatore a guardarle con occhio attento, scoprendo in esse una illustrazione magnifica del Mistero cristiano a partire dalla cultura e dalla teologia del Cinquecento, attualissima per molti aspetti, capace di parlare con il linguaggio della bellezza alla mente e al cuore delle persone chiamate a vivere nel terzo millennio.

La mostra è realizzata grazie alla collaborazione con il gruppo Rivela.

La presentazione sarà venerdì 19 maggio alle 20.45.

Le guide saranno a disposizione durante le serate della sagra e nei pomeriggi di sabato e domenica; per le scolaresche ci sarà la possibilità di visitare la mostra in orari concordati con le segreterie delle scuole

Vi aspettiamo numerosi.

… CREDETELO PER LE OPERE STESSE…

Gli disse Filippo: "Signore, mostraci il Padre e ci basta". Gli rispose Gesù: "Da tanto tempo sono con voi e tu non mi hai conosciuto, Filippo? Chi ha visto me ha visto il Padre. Come puoi tu dire: "Mostraci il Padre"? Non credi che io sono nel Padre e il Padre è in me? Le parole che io vi dico, non le dico da me stesso; ma il Padre, che rimane in me, compie le sue opere. Credete in me: io sono nel Padre e il Padre è in me. Se non altro, credetelo per le opere stesse. In verità, in verità io vi dico: chi crede in me, anch'egli compirà le opere che io compio e ne compirà di più grandi di queste, perché io vado al Padre".

Giovanni, 14, 8 - 12

Anche nella prima comunità è emersa l'urgenza della carità, del mettersi al servizio, di essere vicini a chi è nella necessità- Ecco allora che, stretti a Cristo, siamo anche noi petre vive. ci lasciamo coinvolgere nel progetto di Dio di mostrare alle persone il suo volto di Padre, di operare come Gesù stesso ha operato. "Chi crede in me, anch'egli compirà le opere che io compio e ne compirà di più grandi": non è una gara al miracolo più grande, ma la disponibilità a mostrare a tutti ciò che Dio può fare in noi e con noi quando ci affidiamo a lui, disponibili a essere una piccola matita fra le sue mani, come diceva Santa Teresa di Calcutta.

Daniela Bertoncin

Il tuo amore, Signore, sia su di noi: in te speriamo.

Giovanni, 14, 1

Dall'Alba al Tramonto, itinerario, quotidiano di meditazione e preghiera.
Ufficio abbonamenti: tel. 049 8210065, fax 049 663640, posta elettronica: *abbonamenti@albatramonto.it*
Il periodico è reperibile nella chiesa di San Giovanni Battista.

NOZZE D'ORO

BRUNETTA RIGON E PIETRO VACCARI

Grazie di averci insegnato in tutti questi anni il significato profondo del vero amore.

Figli, nipoti,
nuora e genero

6 maggio 1967
6 maggio 2017

Dott.ssa Barbara Viviani

Psicologo - psicoterapeuta
Indirizzo cognitivo-comportamentale

Tratta di disturbi d'ansia, attacchi di panico, disturbi ossessivo-compulsivi, depressione, stress

Riceve a VALLESE di Oppeano,
in via Donizetti, 10/B
e a SANDRÀ di Castelnuovo del Garda,
in via Gen. Zamboni, 79
cell. 340 7069604
mail: barbara.viviani@ordinepsicologiveneto.it

S. MARIA: CLASSE 1990 IN FESTA

Il 24 marzo si è tenuta presso il ristorante La Campagnola la cena di classe del '90 di Santa Maria di Zevio.

La cena organizzata da Renzo Ferrazzetta, Elena De Guidi, Giada Scandola e Angelo Castellani ha riscosso un'ottima partecipazione, riuscendo a rimettere insieme le due sezioni delle elementari di Santa Maria.

Non è mai facile trovare il modo di rivedersi tutti assieme dopo gli anni trascorsi negli stessi banchi di scuola. Chi per studi e chi per lavoro, abbiamo passato anni fuori da Santa Maria, qualcuno di noi è stato anche all'estero; alcuni sono poi tornati, altri sono ancora in giro, d'altronde siamo giovani e con voglia di fare esperienze. Nonostante tutto è bello vedere come il nostro paese natio ci porti a essere legati.

Questa cena è una tradizione che vogliamo portare avanti confidando di aggregare tutti. Arrivederci all'anno prossimo!

ISTITUTI VERONA

MODA & DESIGN

CORSI MODA

- Modellista e sviluppo taglie
- Fashion Design
- Sartoria
- Taglio e cucito

CORSI ARREDAMENTO

- Interior design 1 (luoghi domestici)
- Interior design 2 (luoghi pubblici)

ALTRI CORSI

- Vetrinista Visual merchandising
- Photoshop
- Web Design
- Social Media Marketing
- Autocad

sito: www.istitutiverona.com - e-mail: info@istitutiverona.com
tel: 045 8003723 - fax: 045 4853605
via san michele alla porta n°3 - 37121 verona
(traversa via Diaz)

EX PARROCCHIALE DI PALÙ

La benedizione del Vescovo Monsignor Zenti

Piero Corsato

Dalla Giunta Bertacco a quella di Maestrello, poi da Farina a Brigo e l'atto finale, solenne, alla "benedizione" di Mons. Giuseppe Zenti, uno dei personaggi più amati dai veronesi, ospite illustre e invitato d'onore a chiudere un percorso che riporta Palù al centro dell'attenzione. O, forse, si spera, ad aprire una strada nuova.

La lunga sfida è vinta, non ci sono perdenti in questa competizione che ha visto rinascere, quasi dalle ceneri, la struttura più antica del comune paluense, custode fedele nel bene e nel male delle radici della gente del territorio, di spaccati di vita più o meno importanti, della storia e della quotidianità di un tempo, delle feste, dei ricordi, delle memorie, di chi ci ha lasciato per sempre, delle gioie e dei dolori, delle problematiche, ma anche delle speranze di tante generazioni.

Una partecipazione di massa come non si vedeva da lungo tempo a Palù. L'evento, presentato da Daniele Correzzola, storico locale, ha visto in prima linea, a fianco del Vescovo Zenti, il sindaco di Palù Gianni Brigo con l'amministrazione comunale al completo, il sindaco di Zevio Diego Ruzza, il Comandante dei Carabinieri di Zevio Maresciallo Bernabei accompagnato dal Capitano Daniele Bochicchio Comandante della Compagnia CC di S. Bonifacio, gli ex sindaci Caffini e Maestrello e personalità dei Comuni limitrofi. L'imponente risposta all'invito dell'amministrazione, come rimarcato dal sindaco Brigo, "a ritrovare una volta per tutte quella coesione sociale che negli ultimi anni è la grande assente in un paese praticamente spaccato in due in tutto e su tutto". Già, la "coesione", la parola che è risuonata con più forza nell'ex Parrocchiale, a cominciare dall'appello lanciato dal Vescovo, da sempre vicino alle problematiche della gente: "Come dopo l'inverno la natura rifiorisce" - il richiamo di Mons. Zenti - "sia questo luogo riportato alla sua straordinaria bellezza un centro di aggregazione e di socializzazione, un luogo di cultura e il rifiorire degli incontri, delle relazioni, e soprattutto fulcro di quella coesione collettiva di cui la nostra società oggi ha tanto bisogno". Un invito rilanciato con coraggio anche da don Dario, sapiente parroco del paese: "Dopo un percorso travagliato, lungo, costoso e complesso, è un piacere che si sia arrivati al recupero di una struttura che mi auguro sia utilizzata per la comunità e che contribuisca soprattutto all'unione della comunità, perché trovarsi insieme è innanzitutto un elemento positivo che favorisce quell'unità che dovrebbe esserci e che purtroppo non è ancora del tutto radicata in una comunità piccola come la nostra".

La strada è tracciata, anche se alcune assenze importanti, a torto o a ragione, non sta a noi giudicare, hanno dimostrato che il cammino da percorrere è lungo e non privo di ostacoli. Grande riscontro e il plauso personale di Sua Eccellenza il Vescovo è stato riservato al trio musicale "Infinity Ensemble", composto da Gianluca Brigo al pianoforte, da Lucia Caffini al violino e da Roberto Piva al saxofono, che hanno allietato una serata che a Palù sarà ricordata nel tempo. E complimenti anche ai volontari della cucina per l'ottimo momento conviviale. La struttura, riportata all'antico splendore, è oggi a disposizione dei cittadini e sarà utilizzata come sede delle tante associazioni che operano a Palù, come sala convegni e come sala consiliare..

EX PARROCCHIALE SAN ZENONE DI PALÙ

Brevi cenni sul restauro

L'ex Chiesa Parrocchiale di Palù, intitolata al primo Vescovo di Verona San Zenone, è tornata alla vita in tutto il suo splendore dopo anni di restauro.

Dal 2000 ad oggi, va il plauso di tutte le amministrazioni comunali che si sono prodigate per reperire i fondi necessari al restauro, e finalmente oggi possiamo dire che il nostro "gioiellino" architettonico inizia il suo nuovo cammino come centro culturale.

La prima testimonianza della Chiesa o meglio del terreno sul quale sarebbe stata edificata risale al 1199 quando il Notaio Enverardo , dopo un'importante bonifica, assegnò tale lotto al paese proprio per l'edificazione della sua Chiesa e, l'edificio, come la vediamo oggi, è il frutto di molteplici rifacimenti che si sono susseguiti negli anni. La struttura della Chiesa è quella absidale paleocristiana, un'unica navata con absidi dal quale si sviluppano due blocchi laterali, probabilmente uno era la sagrestia e l'altra una piccola chiesetta per le funzioni settimanali. Durante gli scavi, ai quali ho avuto il piacere di assistere, sono emerse numerose testimonianze del passato, tra cui le fondazioni della prima Chiesa originaria del 1300, più piccola di quella attuale.

L'annunciazione di G.Resi

Il Padre Eterno di G.Resi (abside completamente restaurata)

A quasi mezzo metro dalla quota attuale abbiamo rinvenuto un pavimento in cotto tutto rovinato probabilmente risalente alla prima metà del 500, e due tombe di una certa importanza, una di un sacerdote e l'altra di una certa Olivae moglie di "dominici" Pellicano del quale non sappiamo nulla ma probabilmente era una famiglia illustre di Notai o Avvocati di Verona provenienti dal sud d'Italia. Altre numerose sepolture molto modeste sono state rinvenute durante gli scavi.

Un'altro importante restauro, la Chiesa l'ha avuto nella prima metà del 1600 dove gli fu data una certa impostazione barocca.

Riguardo alle pitture ed affreschi presenti nella Chiesa merita un approfondimento l'affresco raffigurante "Madonna col bambino e quattro santi" che attualmente si trova nella odierna Chiesa Parrocchiale, ma che sembra essere stato attribuito al Caroto, pittore che possedeva addirittura dei terreni a Palù.

Tutti i dipinti originari del '500 che erano all'interno dell'ex Parrocchiale ora si trovano nella nostra attuale Chiesa, ma sono ancora presenti degli affreschi del grande pittore veronese Giuseppe Resi che affrescò sia l'interno che l'esterno della nostra Chiesa intorno agli anni '30. In questo articolo ho cercato di fare un brevissimo riassunto dal punto di vista architettonico ed artistico dell'ex Parrocchiale ora "Centro culturale San Zenone".

Chiunque volesse approfondire l'argomento, è presente un bellissimo libro, dal quale ho preso spunto, scritto dal nostro meritevole concittadino Daniele Corezzola, il quale spiega le origini dell'edificio ad oggi, sotto tutti i punti di vista, architettonico, storico, artistico ecc. (per informazioni chiamare il Comune di Palù).

Secoli di vita contadina sono racchiuse in queste mura, intrise di vita, di speranza, di giorni di festa ma anche di dolore e preghiera. Lei, immobile per secoli e chiusa da anni, sembra richiamarci ancora una volta a se, ed è per questo che il nostro desiderio è di rendere questo edificio utile alla Comunità e aperta anche a chi ne chiedesse l'uso per congressi o manifestazioni varie.

Stefania Caloini

POLLERIA GASTRONOMIA MACELLERIA

Vi aspettiamo nel nostro punto vendita per farvi conoscere le nostre specialità della Primavera / Estate 2017.

Vi proponiamo carni cotte e crude di tutti i tipi, Ragù di Carne, Coniglio, Anatra, Lasagne al Forno, Arrosti di vario genere, Verdure già cotte, Tastasal, Mortadelle, tagliate di POLLO E MANZO DI VARI TIPI e Salumi di Qualità.

I prodotti che proponiamo sono di nostra produzione,

DA NOI MANGI SANO E SENZA CONSERVANTI.

PER GARANTIRVI LA DISPONIBILITÀ DEL PRODOTTO VI INVITIAMO A PRENOTARE.

CI TROVATE FRONTE CAMPO SPORTIVO BATTISTONI
SAN GIOVANNI LUPATOTO (VR)

TEL. 045-8753324

SEGUITECI SULLA NOSTRA PAGINA FACEBOOK
"POLLERIA GASTRONOMIA LA CUCINA VENETA"

L'ALIMENTAZIONE DEL CANE

dieta casalinga o preconfezionata? Secca o umida?

Per chi ha tempo da dedicare al proprio cane può essere indicata la dieta casalinga. Per dieta casalinga non intendiamo gli avanzi di cucina, ma alimenti freschi preparati in casa con una formula stabilita dal veterinario in base all'età e al tipo di cane.

La dieta casalinga va sempre integrata con vitamine e sali minerali, e dosata in base all'età e al tipo di animale. Le diete commerciali sono molto più comode, ci fanno risparmiare tempo, sono affidabili e costanti nella qualità per il fatto che la loro composizione è affidata ad alimentaristi specializzati. Sono diete bilanciate da un punto di vista nutrizionale, complete di tutti i nutrienti necessari. Anche da un punto di vista economico sono meno costose delle diete casalinghe, sulla confezione è presente un'etichetta sulla quale a norma di legge, è riportato il nome del prodotto, l'animale a cui è destinato, la composizione, l'umidità, il peso netto e la data di scadenza. La seconda scelta che dobbiamo fare è decidere se usare alimenti secchi o umidi.

Gli alimenti secchi son più economici e si conservano con più facilità, la loro umidità e del 10%, contro l'80% degli umidi (si paga l'acqua). Gli alimenti umidi sono più appetibili, ma possono dare di tanto in tanto dei disturbi intestinali.

C'è poi la possibilità che il cane dopo aver assaggiato la scatoletta, rifiuti definitivamente le crocchette. Una soluzione di compromesso consiste nel mescolare il cibo umido col secco nella proporzione di 85% di secco e 15% di umido. Se ad esempio il cane pesa 20kg somministreremo 255 gr di crocchette e 180 gr di umido. Sono sempre consigliati almeno due pasti giornalieri.

dottor Fanini Giambattista
veterinario

AMBULATORIO VETERINARIO FANINI
San Giovanni Lupatoto
Piazza Umberto I°, 132 (zona municipio)
ORARI 9-12.30/15-19.30 SABATO 9-17

Tel. 045 549854
Cell. 335 5356577

Serietà ed esperienza al servizio dei vostri piccoli amici

TECNOCASA FRANCHISING NETWORK

ZEVIO

AFFILIATO: R.G. IMMOBILIARE s.a.s. - VIA ALTICHIERO, 71

045 7851039

ZEVIO - S.TA MARIA - CAMPAGNOLA - RALDON - PALU' - VALLESE - RONCO

SANTA MARIA di ZEVIO - Centralissima casa indipendente di 85mq c.a. su 2 livelli con 3 camere, bagno, ripostiglio e garage.
APE (in definizione) € 55.000

ZEVIO - Casa ad angolo, 4 camere, soggiorno, cucina, 2 bagni. Corte/giardino di 320 MQ. Garage 50 MQ. APE "F".
€ 170.000

A due passi da RONCO ALL'ADIGE - Nuova Villetta a schiera con giardino 75 mq: soggiorno, cucina, ripostiglio 3 bagni, 4 camere, cabina armadio. Garage e posto auto. Pannelli solari e riscaldamento a pavimento.
APE "A" € 162.000

ZEVIO CENTRO - App.to di ampia metratura con soggiorno, cucina a vista, 4 camere, 2 bagni, ripostiglio e garage. Possibilità di creare 2 unità abitative.
APE "E" € 155.000

ALBARO - Casa singola divisa in 2 unità abitative da 150 mq. ogn. Con soggiorno e cucina abitabile, 3 camere matrimoniali, ripost. e bagno. Cortile tettoia e garage.
APE "E" €288.000

ZEVIO - a 5 minuti dal centro di San Giovanni Lupatoto, appartamento in bifamiliare al P.T. con ingresso, sogg. Cucina abit., 3 camere, 1 bagno, ripostiglio, giard. garage, p.auto e cantina. APE "G" - € 130.000

VOLON di ZEVIO CENTRO - Casa indipendente su 2 livelli più mansarda. Soggiorno, cucina, 2 camere, bagno e mansarda open-space. Garage doppio.
APE "G" € 38.000

PALU' CENTRO - Rustico da ristrutturare su terreno di 900 mq ca.
APE "G" € 70.000

PALU' CENTRO - Casa indipendente su due livelli fuori terra con 3 camere, soggiorno, angolo cottura, bagno, taverna, bagno, lavanderia, locale caldaia e garage doppio. Giardino di 368 mq - APE "F" € 188.000

A due passi da RONCO ALL'ADIGE - Nuovo appartamento con giardino 200 mq: soggiorno, cucina, 2 bagni, 2 camere, Garage e cantina. Pannelli solari e riscaldamento a pavimento. APE "A"
€ 106.000

ZEVIO CENTRO - Bifamiliare divisa in 2 grandi appartamenti da 180 mq. con soggiorno e cucina abitabile, 4 matrimoniali, ripostiglio, bagno, cantina, giardino, magazzino e 2 garage. APE "G"
€ 260.000

ZEVIO: Casa indipendente su due livelli fuori terra completamente ristrutturata con giardino, cantina e posto auto.
APE "E" € 230.000

S. MARIA di ZEVIO: A 500 metri dal centro di S. G. Lupatoto, porz. di casa centrale di 120 mq. con giardino, garage e posto auto.
APE "E" € 130.000

CAMPAGNOLA - Villa composta da: ampio soggiorno con cucina abitabile, 2 matrimoniali, 2 bagni, ripostiglio con taverna e garage doppio. Giardino privato. IDEALE PER 2 FAMIGLIE.
APE "D" € 370.000

WWW.CASAZEVIO.IT

IL CORO LIRICO SAN GIOVANNI IN VISITA ALLA CASA/MUSEO LUCIANO PAVAROTTI

Domenica 2 aprile 2017 il "Coro Lirico San Giovanni" si è recato a Modena in visita alla casa-museo Luciano Pavarotti, in occasione del decennale della scomparsa del grande maestro. Dopo la visita guidata non poteva mancare il pranzo conviviale nel centro della città di Modena. C'è stato anche un momento corale nella piazza del palazzo dell'accademia gremito di turisti che, per l'occasione, sono rimasti in silenzio e raccoglimento sulle note dell'amatissimo Giuseppe Verdi.

Un momento di svago, per poi riprendere a studiare visti i numerosi impegni che attendono il coro.

3° TROFEO INTERNAZIONALE DI SCACCHI "CITTÀ DI ZEVIO"

Piero Corsato

Si è conclusa il 9 aprile la grande "kermesse" che ha visto la discesa in campo per tre giorni dei migliori giocatori di scacchi del Nord Italia e di varie nazioni attivi nel Veronese che ogni anno registrano nuove iscrizioni e che abbracciano giocatori provenienti da tanti Comuni della provincia.

All'evento presenti il presidente e delegati regionali e nazionali

I vincitori sul podio premiati dal vice sindaco Penazzo e da Rizzi

a fidarsi a colpi di alfieri e cavalli. Una vetrina prestigiosa, cassa di risonanza del "3° Trofeo Internazionale Città di Zevio", con in prima linea anche concorrenti provenienti dall'Inghilterra, dall'Albania e dalle Filippine, per un appuntamento che oggi è una realtà consolidata nel panorama scacchistico nazionale. Con Zevio che ancora una volta diventa capitale degli scacchi. Cominciano a dare i loro frutti i corsi di apprendimento alla materia scacchistica promossi dalla Pro Loco di Zevio in concorso con l'amministrazione comunale. 65 gli iscritti, numero che promette di crescere considerata la massiccia presenza di giovanissimi dalle belle speranze. Non a caso i tornei categoria B e C sono stati monopolio di giocatori minorenni. Alla fine del torneo principale si è invece imposto il maestro Roberto Negro di Vicenza. Verona, San Bonifacio e S. Pietro in Cariano i tre Circoli cui si sono uniti il vice sindaco di Zevio Pietro Penazzo e il presidente della Pro Loco Gianni Rizzi. E proprio dalla seconda autorità cittadina, al momento delle premiazioni, è venuto il messaggio più significativo che ha accolto in primis l'adesione dei vertici della Federazione Italiana Scacchi: "Come amministrazione sosteniamo volentieri questa manifestazione, e confermo fin da ora l'appoggio all'edizione del prossimo anno, perché è uno sport che aiuta i giovani a ragionare, alla disciplina e al rispetto delle regole, requisiti molto importanti per la formazione dei cittadini del futuro". E chissà che nelle prossime competizioni non riusciamo a vedere sul podio proprio un giovane zeviano o lupatotino.

Per informazioni o iscrizioni rivolgersi a responsabile del gruppo scacchi di Zevio, Paolo Caneva al 349/2906393.

PIERLUIGI ZANETTI GERMANA PERINI

50 ANNI INSIEME

Con affetto
i più cari auguri da

figlie, generi,
nipoti e pronipote.

16 maggio 1967
16 maggio 2017

FEDERCONSUMATORI VR

anche a San Giovanni Lupatoto

FEDERCONSUMATORI è un'associazione autonoma (nata 25 anni or sono per volontà della CGIL con la quale rimane convenzionata) che tutela i cittadini consumatori difendendo i loro diritti. Per esempio:
- Recedere dai contratti conclusi fuori dai locali commerciali.
- Contestare bollette di utenze o multe
- Risolvere controversie con agenzie viaggi o assicurazioni o istituti bancari e finanziarie
- Promuovere giudizi di fronte al Giudice di Pace
- Fornire consulenza legale sulle materie consumeristiche

DOVE CI TROVI
VERONA Via Settembrini, 6 -
tel. 045 592689 - 045 8674611 - FAX 045 8010078
Martedì 15.00 - 17.00 - Mercoledì 9.30 -11.00 - Giovedì 9.30 - 17.00
Indirizzo mail: federcons.verona@gmail.com
SAN GIOVANNI LUPATOTO
Via Volta, 39 - tel. 045 8778677
Lunedì 9.00 - 11.30

DONA IL TUO 5 X 1000 ALLA FEDERCONSUMATORI
CF 97060650583

MERCATINO PAOLO
EMOZIONI IN MODA

MAGGIO È FESTA DELLA MAMMA

per lei Abbigliamento ed accessori
(anche misure calibrate)

Per te che la festeggi un simpatico omaggio

ABBIGLIAMENTO UOMO, DONNA E BIMBI
IN PIAZZA SANTA TOSCANA A ZEVIO, TEL. 045 7850190
APERTO ANCHE LA DOMENICA MATTINA

centro giovanile casa novarini

ATTIVITÀ A SAN GIOVANNI

promosse dall'assessorato alle politiche giovanili nel mese di maggio 2017

EVENTI

Cinema a Casa Novarini
PROIEZIONE DEI DOCUMENTARI "ALMA" e "IL VORTICE FUORI"

Venerdì 5 Maggio dalle 20:00 alle 23:00 l'associazione Verona Antispecista si presenterà e proporrà la visione del lungometraggio "Alma" di Patrick Rouxel, un documentario sulla deforestazione brasiliana in corso e la conseguente perdita di biodiversità.
Seguirà poi un altro incontro con il film "Il vortice fuori" di Giorgio Affanni,Venerdì 19 Maggio.
Ingresso libero.

LA MEMORIA TRA NORMALITÀ E PATOLOGIA

Cos'è la memoria? Conosci i tuoi processi mnestici, approfondisci la differenza tra difficoltà e disturbi della memoria e apprendi qualche trucco per memorizzare più velocemente. Conduce la Dottoressa Giorgia Pace, Psicologa in Neuroscienze. Venerdì, 12 maggio ore 20.30 presso Casa Novarini. Incontro organizzato dall'associazione il lato positivo. Info 329.8022665

DISOSTRUZIONE PEDIATRICA

A seguito della larghissima partecipazione allo scorso evento, la serata rivolta alla disostruzione pediatrica verrà ripetuta Mercoledì 24 Maggio dalle 20:00 alle 23:00.
Per informazioni ed iscrizioni contattare il numero 3669266560 o scrivere a disostruzionepediatrica@criverona.it

SANGIO...CO 2017

Torna anche quest'anno il tradizionale appuntamento con il Sangio...co! giunto alla sua tredicesima edizione. Il 26-27-28 Maggio e il 2-3-4 Giugno l'Associazione Le Rune del Lupo riporta a Casa Novarini l'evento dedicato ai giochi in scatola e ai giochi di ruolo per bambini, giovani e adulti!
Potrete provare decine e decine di giochi in scatola, per 4 giorni, spiegati dagli animatori dell'associazione, per conoscere giochi diversi dal solito, le ultime novità e tanti classici che magari non hai mai avuto modo di provare! Puoi cimentarti da solo o con gli amici in tornei di giochi di ruolo e per le famiglie ci si potrà divertire grazie ai giochi del Ludobus che vi farà giocare proprio tutti! In programma però anche eventi come la tradizionale "Cena con delitto" in collaborazione con l'Associazione Schegge di Fantasia e serate di musica e ballo.
Segui il programma completo sul sito: www.sangioco.it o sulla pagina FB!

FESTA CONTAGIOSA

Evento di rievocazione storica con attività a tema! Ecco il programma
Sabato 27 Maggio:
Ore 16:30 Casa Novarini, BRISCOLA PESTIFERA: gioco di piazza a premi con gli ingrandimenti delle carte della tradizione veneta a cura dell'ass. Le Rune del Lupo
Ore 19:00: corteo storico, con la rievocazione del periodo della peste, i lanzichenecchi, il carro dei monatti e l'arrivo dell'arciduchessa Maria Maddalena d'Austria.
Domenica 28 Maggio:
Ore 21:00, sala del megafono ai cotoni: "LA FLORINDA NELL'ASSEDIO", commedia musicale di Gaetano Miglioranzi e Matteo Zenatti tratta dai canovacci della Commedia dell'Arte e Musiche del 1630.
Lunedì 29 Maggio:
ore 21:00 piazzetta e chiesa della Madonnina: "IL GRANCONTAGIO": lettura di David Riondino con proiezioni e musica da "Il gran contagio di Verona" del medico Francesco Pona, del 1631, con il coro Tavola Armonica.

CORSI

MUSIC TOGETHER
Propedeutica musicale da 8 mesi a 5 anni

Da Aprile è partita la nuova edizione di Music Together, ma è ancora possibile aggiungersi!
Si tiene i martedì dalle 16:30 alle 17:30 e la prima lezione è di prova gratuita.
Il corso è mirato allo sviluppo di abilità propedeutiche alla musica grazie al gioco, all'esplorazione e a meccanismi di apprendimento che si innescano in autonomia nel bambino.
Un approccio positivo e coscienzioso alla musica nella prima infanzia fornisce ad ogni bambino l'opportunità di sviluppare ottime e durature competenze musicali, ma anche coordinazione motoria, capacità di concentrazione e tempi di attenzione elevati, oltre che buone competenze linguistiche e capacità sociali.
Per info e prenotazioni:
info@ilgiardinodeilinguaggi.it
tel. 3471955070

PROGETTI

NUOVO SERVIZIO DI NEWSLETTER

Dal mese di aprile Casa Novarini offrirà un nuovo servizio di newsletter mensile per informare sulle attività che si svolgono e presentare le associazioni che animano la casa. Chi fosse interessato a riceverla può inviarci una mail con la richiesta di iscrizione a casanovarini@gmail.com

LABORATORIO MAGISTRALE LABORATORIO
prova e vedrai che la differenza si sente
noi pensiamo al tuo benessere

Cosmetici
Integratori
Oli essenziali
Tisane

Kilogen
con Tè verde
solo di nostra produzione
Ananas-Goji-Papaia-Garcinia
POLVERE SOLUBILE ISTANTANEA
SEMPLICE COME FARSI UN TE'

Per attivare il tuo metabolismo
estratti naturali di nostra produzione
per ritornare in forma

~~€ 24,00~~
SCONTO 25 %
€ 18,00

trovi i nostri prodotti anche in Farmacia ed Erboristeria

Vendita ZEVIO Corso Cavour, 48 Orario di apertura al pubblico:
Venerdì 9,00-12,00 e 16,00-19,00 Sabato 9,00-12,00 e 16,00-19,00
Domenica 9,00-12,00 magistrale.erboristeria@gmail.com

Laboratorio/Vendita COLOGNOLA AI COLLI
Viale del Commercio, 3 Orario di apertura al pubblico:
lunedi-sabato 9,00-12,00 15,00-18,30 tel./fax 045.6150705

FESTIVAL DEL TEATRO

Altri Posti in Piedi e le Generazioni sul Palco

La scuola di teatro Altri Posti in Piedi nella prima settimana di maggio ha portato in scena più di 150 attori tra bambini, ragazzi e adulti con dieci spettacoli diversi, di cui tre inediti, in un festival che alla sua prima edizione ha avuto cinque giorni di teatro non stop. "Una piccola manifestazione" dice il direttore artistico Marco Pomari "che speriamo sia destinata a crescere".

Assieme a Marco Pomari anche Silvia Masotti, Camilla Zorzi (delle Mine Vaganti), Isabella Dilavello attrice e autrice romana, e Ludica Circo con Jenny e Sara che hanno portato la novità dei corsi circensi a San Giovanni Lupatoto. "Oltre ai corsi della Scuola di Teatro ospitiamo anche il corso di Zevio (che ha già debuttato il 27 aprile) e le Scuole Stimate di Verona che portano in scena "In Fair Verona" di Alessandro Anderloni.

Speriamo di ospitare anche altre scuole, corsi e spettacoli nei prossimi anni, così da creare legami, connessioni e possibilità di crescita culturale nella nostra Città di San Giovanni Lupatoto" afferma Marco Pomari "Abbiamo già creato un legame con Lella Carcerieri di Ahora Film grazie al nostro insegnante di doppiaggio e dizione Walter Peraro, che ha portato gli allievi del suo corso ad una prova nello studio di doppiaggio Ahora Film che ha adattato e doppiato diversi film per la Rai. Non solo legami nel mondo professionale ma anche con il sociale. Con il progetto di Teatro Integrato tra Altri Posti in Piedi e Anch'io ONLUS per il terzo anno un gruppo di 17 ragazzi porta in scena uno spettacolo inedito e scritto da loro intitolato "La Soffitta".

Sono già molte le novità per l'anno prossimo (2017|2018) per rimanere in contatto con noi seguici su Facebook sulla pagina Altri Posti in Piedi.

IL VORTICE FUORI

Docu-film a Casa Novarini il 19 maggio

L'associazione culturale no-profit Verona Antispecista è lieta di invitarvi presso Casa Novarini per condividere con noi una nuova straordinaria serata. Il 19 maggio 2017 ore 20.30 presenteremo IL VORTICE FUORI dei registi Giorgio Affanni e Andrea Grasselli che tramite il loro docu-film ci faranno conoscere Claudio Beltramelli, un "atipico" coltivatore insidiatosi in Valle Camonica vicino Brescia. Claudio pratica un'agricoltura tradizionale senza l'utilizzo di mezzi meccanici e senza sfruttamento di animali. Per la realizzazione di questo video sono state seguite le sue attività per un anno e mezzo, tra il 2011 e il 2012. Le immagini raccontano non solo le sue attività quotidiane, ma soprattutto svelano le personali motivazioni che lo hanno spinto a compiere la sua scelta di vita volta al graduale raggiungimento della completa autonomia e auto-sostentamento. Una ricerca di indipendenza che però, non significa solitudine ed isolamento dal resto della società o dagli eventi del mondo moderno bensì diventa chiave di lettura di ciò che sta accadendo alla ns. società. Al termine della proiezione daremo spazio ad domande, opinioni e al dibattito sarà presente un ospite d'eccezione. Al termine il gruppo V.A. preparerà un piccolo rinfresco di raccolta fondi.

RETTIFICA

"CHI DICE DONNA DICE VITA"

Per completare l'articolo uscito su "Il Sentiero" nel mese di marzo 2017, è corretto nominare tra gli autori dello spettacolo "Chi dice donna dice vita", svoltosi il 4 marzo 2017 nella Sala Consiliare del Castello di Zevio, anche Angiolino Bellè, che inoltre si è occupato anche della regia e delle luci.

Lo spettacolo è stato organizzato e realizzato da Angels Group nelle persone di Angiolino Bellè e Silvana Berti.

IL GUSTO DI SAPER VIVERE FELICI

Corso a Casa Novarini

ENERGIE PSICHICHE E PENSIERO POSITIVO
INTUITO, LIBERTÀ E AUTOSTIMA
3 Maggio Guarigione quantica
8 Maggio Numerologia
15 Maggio I livelli di coscienza
22 Maggio I Chakra
29 Maggio Aiuto degli angeli, riscrivere
la propria storia personale e rinascere liberi
Per info: mail creativa-mente_2015@libero.it
tel. 349 1250737
5 Incontri - Costo 5 Euro
Ogni martedì ore 20.30 - 22.30
È gradita la prenotazione

SCUOLA DELL'INFANZIA "PAOLO VI"

Centro Estivo per bambini

Anche quest'anno la Scuola dell'Infanzia "Paolo VI di Perzacco organizza il Centro Estivo, **dal 3 al 28 luglio 2017**, con la possibilità di frequentare la mezza giornata (7.30-13.00) oppure la giornata completa (7.30-16.00).

Le iscrizioni al grest de **"I PICCOLI ESPLORATORI"** sono aperte per tutti i bambini dai 3 ai 6 anni d'età e per i bambini della Sezione Primavera dai 24 ai 36 mesi, che abbiano già frequentato durante l'anno scolastico in corso. **Possono iscriversi anche i bambini provenienti da altre scuole.**

Per maggiori informazioni visitate il nostro sito internet: www.maternaperzacco.it; oppure contattate la scuola
- al numero: **045-7875002;**
- inviando una mail all'indirizzo: scuolamaternaperzacco@virgilio.it

VI ASPETTIAMO NUMEROSI!!

UOVA DI PASQUA AIL

edizione 2017

Anche quest'anno l'AIL (Associazione Italiana contro le Leucemie-Linfomi e Mieloma) ha organizzato a livello nazionale la campagna di raccolta fondi con la vendita delle Uova di Pasqua.
A San Giovanni Lupatoto abbiamo allestito il gazebo lungo il viale alberato di Via Roma, di fronte al Municipio.
Come volontari desideriamo ringraziare di cuore tutti coloro che, con sensibilità e grande generosità, hanno contribuito a rendere quest'anno particolarmente speciale con la loro partecipazione all'evento.

Tutto il ricavato finanzierà le molteplici attività in corso come la ricerca medica in campo ematologico, il potenziamento dell'attività di assistenza domiciliare, il supporto al funzionamento dei centri di Ematologia e di Trapianto di Midollo Osseo e di Cellule Staminali e molte altre ancora.

Altre informazioni si possono avere consultando il sito www.ailverona.it o chiamando il numero 045/8200109.

Grazie ancora a tutti.

Silvia Rigodanze

GENESI
CENTRO MEDICO RIABILITATIVO

Visite mediche
Fisioterapia
Osteopatia
Palestra riabilitativa

VALUTAZIONE FUNZIONALE GRATUITA

via Cesare Battisti 238
San Giovanni Lupatoto VR

045 242 72 51 - 335 652 55 44
www.centromedicogenesi.it

ANCORA UN PREMIO

per gli studenti della 3^ A dell'Altichiero!

Dopo l'invito a Palazzo Chigi, dove gli studenti, le prof.sse Carlotta Poli e Lia Valente e la Dirigente Scolastica prof.ssa Paola Uboldi, sono stati accolti da Giovanna Boda, capo dipartimento per le pari opportunità, e da Maria Elena Boschi, sottosegretaria al consiglio dei ministri, il 28 marzo 2017 la 3 A della scuola secondaria Altichiero è stata premiata ufficialmente anche dall'amministrazione comunale di Zevio.

Il sindaco, dott. Diego Ruzza, con tutta la giunta, nella sala consiliare del Comune si è, infatti, complimentato con gli studenti e con la prof.ssa Carlotta Poli, a seguito della vittoria dell'importante concorso nazionale, bandito dall'UNAR, "IL PROSSIMO SLOGAN ANTIRAZZISTA LO SCEGLI TU", e ha donato loro una pregiata riproduzione del Castello di Zevio.

Il primo cittadino ha, inoltre, invitato gli studenti a mantenere sempre vive la loro curiosità e la loro attenzione sia per i fatti che accadono nel mondo, sia per quelli che caratterizzano la loro comunità.

Lo slogan A COLORI È MEGLIO, presentato dalla 3 A, è stato utilizzato non solo da tutti i Comuni italiani che dal 20 al 26 marzo 2017 hanno realizzato eventi ispirati al superamento delle discriminazioni e degli stereotipi legati alla razza o all'etnia, ma è stato anche stampato su tutti i gadget (magliette, quaderni, penne e braccialetti) che sono stati distribuiti durante la XIII Settimana d'azione contro il razzismo.

Si può dunque affermare che dal 20 al 26 marzo "un po' di Zevio e dintorni" ha viaggiato per l'Italia, a testimoniare che i giovani sono la speranza del nostro futuro e che, se stimolati al dialogo ed alla riflessione, sono capaci di grandi ed importanti idee. Da anni, infatti, la scuola media Altichiero, attraverso progetti ed attività interdisciplinari curate da diversi docenti, è impegnata nella veicolazione di importanti valori quali il rispetto reciproco, l'accettazione e la valorizzazione delle diversità, intese come significative possibilità di crescita per gli studenti e quest'anno si raccolgono i primi frutti.

Complimenti ragazzi!

prof.ssa Carlotta Poli

TÈ E POESIA A CASA NOVARINI

Martedì 9, 16 e 23 maggio dalle ore 16,30

Ritorna anche quest'anno l'iniziativa culturale "Tè e Poesia" patrocinata da Casa Novarini e dall'amministrazione comunale di San Giovanni Lupatoto. Recitare poesie "en plein air", nel mese di maggio, quando i pomeriggi caldi invitano ad incontrarsi all'aperto, in qualche angolo di spazio verde è una piacevole occasione per scambiarsi contenuti culturali in clima di relax, sorseggiando una tazza di tè accompagnata magari da un dolcetto.

Gli appuntamenti proposti dalla dott.ssa Josetta Pinotti si terranno martedì 9, martedì 16 e martedì 23 maggio nel parco di Casa Novarini a San Giovanni Lupatoto, dalle ore 16,30 alle 18,00 circa.

La dott.ssa Pinotti reciterà i versi di poeti di ieri e del nostro tempo (R. Tagore, P. Neruda, N. Hikmet, C. Baudelaire, J. Prevert, P. Eluard, A. Merini). I versi verranno commentati e si darà spazio al dialogo interattivo tra i presenti. Sarà possibile anche leggere qualche poesia proposta o composta da parte degli ascoltatori.

"C'è un poeta in ognuno di noi che dà voce alle nostre emozioni, favorendo la loro rielaborazione interiore, al fine di viver meglio, con equilibrio e serenità la nostra quotidianità". Così commenta la psicologa Josetta Pinotti.

L'invito è rivolto a tutti senza distinzioni di età.

FESTA DEL PAPÀ 2017

alla scuola dell'infanzia"Paolo VI" di Perzacco

In alcuni paesi di tradizione cattolica, la festa del papà viene festeggiata il giorno di San Giuseppe, padre putativo di Gesù, il 19 marzo. È una ricorrenza cara anche a Papa Francesco, che ha parlato molte volte dell'importanza della figura paterna nella famiglia e ha preso infatti Giuseppe, il falegname, come riferimento: " è il modello dell'educatore e del padre". La scuola dell'infanzia "Paolo VI" di Perzacco venerdì 17 marzo ha fatto festa a tutti i papà, che hanno avuto modo di passare alcune ore in compagnia dei loro figli.

I bambini della Sezione Primavera hanno costruito delle bellissime barchette da portare a casa, i piccoli con i loro papà si sono "messi in gioco" con il libro "Pietro Pizza", mentre i medi e i grandi hanno svolto il percorso pedonale e ciclabile presso la piazza del paese grazie alla puntuale collaborazione della polizia locale di Zevio, con la presenza del comandante Cavallaro e dell'agente Serafin coadiuvati dagli altri assistenti, per il progetto di educazione stradale.

A conclusione di questa splendida mattinata il pranzo per tutti.

Si tratta di un'occasione, sia per i grandi che per i piccini, per ritovare il piacere di stare un po' assieme, per fermarsi un attimo e prendersi una pausa dalla vita frenetica.

La festa del papà serve anche a ricordarci di dare il giusto valore alla famiglia e al ruolo importantissimo e difficilissimo del genitore.

Un giorno speciale da festeggiare tra abbracci, baci, coccole e lavoretti donati con amore e affetto.

"PICCOLI PASTICCERI"

Alla Scuola dell'infanzia "Paolo Vi" di Perzacco

"Baby pastry chef" è il nuovo laboratorio di pasticceria che ha coinvolto i bambini del gruppo grandi della Scuola dell' Infanzia "Paolo VI" di Perzacco.

Grazie alla disponibilità dei pasticceri Elisa e Stefano della "Pasticceria Elisa" di Zevio, che con professionalità e pazienza hanno insegnato ai bambini tanti trucchi del mestiere, i bambini hanno potuto cimentarsi con diversi materiali. Quattro incontri in cui hanno imparato a dosare e a mescolare servendosi degli utensili ma soprattutto delle mani e alla fine si sono sentiti fieri del proprio lavoro perché hanno potuto portare a casa i loro manicaretti. Biscotti cookies, mini torta chantilly, palline di cioccolato e mini sfoglie alla marmellata e cioccolato, ricette semplici ma alla portata di ogni bambino.

Questi laboratori possono diventare occasioni speciali per mettere in gioco azioni educative in grado di stimolare lo sviluppo psico-fisico del bambino, la sua autonomia, la sua crescita e il suo bagaglio culturale. I bambini per apprendere e costruire le loro competenze, devono poter fare e provare piacere nel fare, ripetere le esperienze, sperimentare la loro creatività il più possibile.

È stata proprio un'esperienza gratificante e divertente, è stupefacente vedere la gioia che provano i bambini nel fare. Hanno potuto mettere realmente le "mani in pasta", come scrisse Maria Montessori, l'intelligenza si manifesta e si sviluppa attraverso l'operatività delle mani.

AVVISO SPI-CGIL

Comunico che, a partire da maggio, il nostro delegato SPI-CGIL sarà presente nuovamente **il mercoledì dalle 9.00 alle 11.00**
Presso la sede de "La Cometa", in Piazza De Gasperi, 54
A RALDON

Il segretario Gianfranco Zago

ZEVIO

LOTTI DISPONIBILI

ZONA CENTRALE

NUOVA LOTTIZZAZIONE

effegi s.r.l.

www.effegicostruzionivr.it

INFO: 348.7650398

GIULIARI arch. FEDERICO

GIULIARI GIORDANO

CENTRO PER L'AVVIAMENTO MUSICALE

Summer Music CAMp

QUANDO?

Dal 12 al 16 giugno Prima settimana
Dal 19 al 23 giugno Seconda settimana
- accoglienza facoltativa pre-corso **dalle 8.00 alle 9.00**
- orari giornalieri **dalle 9.00 alle 16.00**

QUANTO?

100€ per una settimana
170€ per due settimane
agevolazione per due fratelli/sorelle: **170**€ a settimana

PERCHÈ?

L'obiettivo fondamentale è quello di offrire un'**esperienza formativa artistica globale** che ruoti attorno al piacere di far musica assieme scoprendo e condividendo le proprie potenzialità a livello ritmico-corporeo, espressivo-vocale e musicale.

PROGRAMMA

Il corso prevede una serie di **lezioni collettive di strumento** (chitarra, tastiere, percussioni e canto), **prove d'insieme** ed un percorso di **educazione teatrale** per giungere alla realizzazione di un evento artistico finale che coinvolga tutti gli studenti.
Verrà anche attivato un **cineforum** con film di argomento musicale.

PER INFORMAZIONI E ISCRIZIONI

CENTRO PER L'AVVIAMENTO MUSICALE – via Monte Pastello 6/c a San Giovanni Lupatoto
tel. 045 547624 – **www.centroavviamentomusicale.it**

TORNEO DI BURRACO DA PALAZZINA

Sul Centro d'Incontro di Palazzina ho scritto in altre varie occasioni ma ritengo sempre interessante riprenderne la descrizione visto l'alto numero di attività che offre la sala. L'argomento odierno è il Burraco che si gioca il martedì pomeriggio da una ventina di signore e signori appassionati di questo caratteristico gioco a carte. Coppia contro coppia attraverso un conteggio articolato e ben definito che vede due vincitori alla fine del tempo predefinito all'inizio del torneo. Coordinatrice e giudice unico di questo gioco, la signora Fidelia Micheletto che il giorno 14 marzo ha pure organizzato un mini torneo con tanto di vincitori ai quali è stato consegnato il relativo attestato. In questo caso i vincitori (per un casuale conteggio di punti e circostanze) sono stati due coppie con pari merito: Silvana Zanini con Lia Biondani e Lucia Cavallaro con Susanna Campanile alle quali, con relativa cerimonia è stato consegnato il diploma. Grande soddisfazione di tutti i partecipanti, considerando il fatto che questo torneo è stato una sorta di prova generale di uno ben più grande e che si terrà nel mese di giugno. A tal proposito sono aperte le iscrizioni.

Un'altra giornata di festa è stata quella organizzata dal "Gruppo Signore di Palazzina" il 19 marzo, in onore e ricordo del Papà, in una sala civica delle grandi occasioni. Ospiti d'eccezione con in testa il cav. Giovanni Rana, il presidente AGSM Fabio Venturi, l'assessore Antonio Lella e il consigliere Simone Meneghelli tutti concordi nel lodare il risotto confezionato sul posto dalle "Signore". La festa ha preso la piega giusta con l'arrivo dei "Nonni del Lupo", gruppo folk-popolare di San Giovanni Lupatoto che hanno rallegrato il pomeriggio con le loro canzoni e divertenti scenette. Ancora una festa all'insegna del "tutti insieme appassionatamente" nel Centro d'incontro di Palazzina dove primariamente è tenuto in alto lo slogan del Comune di Verona: "Anziani Protagonisti del Quartiere".

Giglio Antolini

SCUOLA MATERNA GESÙ BAMBINO

Nido Integrato "Le fragoline"

Il nido integrato "Le Fragoline" di **Raldon** è convenzionato con il Comune di S. Giovanni Lupatoto e riserva 7 posti su 22 ai bambini che, presentando domanda tramite il bando dell'asilo nido comunale, desiderano frequentare la nostra scuola e che abbiano 12 mesi al 1° settembre 2017.

I moduli per la presentazione delle domande si ritirano presso lo Sportello Polifunzionale del Comune. Ogni domanda dovrà essere firmata da entrambi i genitori e corredata dalla nuova attestazione ISEE (rilasciata da un CAF). Le domande devono essere consegnate all'Ufficio Protocollo del Comune dal 2 al 31 maggio 2017 specificando la scelta della struttura "Nido Integrato Le Fragoline".

Per visitare la struttura, avere informazioni sull'organizzazione e la gestione del nido e parlare con le educatrici si può contattare l'ufficio segreteria della scuola materna "Gesù Bambino" di Raldon tutte le mattine dalle 8.00 alle 12.00 e il lunedì e mercoledì pomeriggio dalle 13.45 alle 15.45.

Si può consultare anche il sito www.gesubambinoraldon.it .

- Asilo Nido accreditato dalla Regione Veneto
- Accoglie bambini di età compresa tra i 12 e i 36 mesi
- Cucina interna con menù personalizzati anche per preferenze vegetariane
- Fornisce pannolini, bavagli e asciugamani
- Ampia terrazza coperta e giardino con strutture e giochi
- Il nido si trova nello stesso edificio della scuola dell'infanzia "Gesù Bambino", che dà garanzia e sicurezza per una continuità educativa
- programmazione didattica oculata e attenta ai bisogni dei bambini, seguendo le loro fasi ed esigenze evolutive
- Un luogo pensato e realizzato a misura di bambino: arredi, materiali, giocattoli si fanno "educatori"

Via Speranza 3 – Raldon Tel.045/8730238
www.gesubambinoraldon.it - e-mail gesubambinoraldon@fismvr.it

LAUREA

Il giorno 5 aprile 2017
si è brillantemente laureata
in Lingue e Culture per il Turismo
e il Commercio Internazionale
presso l'Università degli Studi
di Verona

CHARLINE KANZA

Congratulazioni alla dottoressa
dai genitori Christine e Charles,
dal fratello Vanick,
dagli zii e dagli amici.

Gruppi Familiari Al-Anon

Se hai un familiare o un amico per cui **l'alcool è un problema**. Se hai bisogno di aiuto o di informazioni, **CHIAMACI**

Verona **cel. 345 5336279**
E-mail **alanonalateen.distrettovr@yahoo.it**
Internet: **www.al-anon.it**
Internet: **www.alanon-verona.it**

VUOI TINTEGGIARE LA TUA CASA?

70 MQ € 200,00
130 MQ € 300,00

L'OPERA COMPRENDE:
STUCCATURA DI BASE,
TINTEGGIATURA E PULIZIE.

TELEFONA SUBITO!!!
342 0703476

EDIL VERONA - San Giovanni Lupatoto

CHE RIFIUTI SI PORTANO ALL'ECOCENTRO?

L'Ecocentro è un luogo custodito dove il cittadino deve portare tutti quei rifiuti che possono essere recuperati o quelli che possono costituire un pericolo per l'ambiente.

Si tratta di una struttura bene attrezzata e sorvegliata, in grado di gestire qualsiasi scarto domestico. L'Ecocentro aiuta a ridurre i costi di raccolta e smaltimento, perché incentiva e incrementa le raccolte separate dei rifiuti. Qui si possono consegnare gratuitamente materiali e prodotti che non si usano più e che non possono essere smaltiti con il normale sistema di raccolta "porta a porta".

Si ricorda l'obbligo di recarsi all'Ecocentro con il materiale già differenziato e separato, per non intasare gli spazi con i mezzi in attesa. Vanno poi rispettate poche semplici regole di civiltà: prestare cura agli orari di apertura e mantenere la fila, spegnendo l'auto finché non arriva il proprio turno. **Per motivi di sicurezza non si può entrare a piedi.**

Gli addetti sono a disposizione per dare indicazioni sulle zone di consegna dei rifiuti. Ecco quello che le utenze domestiche possono consegnare all'Ecocentro:

- legno (mobili, sedie, pannelli, ecc.);
- modeste quantità di materiali inerti (come piatti, sanitari, pietre, piastrelle e simili) derivanti da lavori di piccole ristrutturazioni o di ordinaria manutenzione, non effettuati da ditte;
- materiali ferrosi (reti, letti, telai, biciclette, scaffali, ecc.);
- oggetti in plastica (non conferibili con la raccolta "porta a porta");
- RAEE (elettrodomestici, macchine elettroniche, neon);
- prodotti vari (pneumatici, colori e vernici, oli esausti, toner, batterie auto) in quantità limitate e compatibili con la normale attività dell'utente domestico;
- medicinali scaduti e pile esauste, che si raccolgono sia all'Ecocentro, ma anche nei contenitori dislocati in varie zone del territorio comunale. Quelli per i medicinali si trovano nelle farmacie e nel distretto sanitario; quelli per la raccolta delle pile, invece, sono posizionati davanti a scuole, municipio, tabaccherie ecc.

(per il conferimento di inerti e pitture/vernici è obbligatoria la compilazione di una apposita scheda.)

Con la collaborazione di tutti possiamo sfruttare al meglio questo servizio e contribuire a preservare il nostro ambiente. Non sapete come smaltire qualcosa? Chiedete consiglio ai nostri operatori! Tutti i rifiuti hanno una destinazione: l'abbandono, oltre che un gesto sconsiderato, è un reato perseguibile.

L'Ecocentro di via Cimitero Vecchio è aperto in questi orari:
dal lunedì a venerdì dalle 7 alle 12.30 e il sabato dalle ore 7 alle 14
il martedì pomeriggio dalle 14.30 alle 17.30

Nei mesi di luglio e agosto è aperto solo la mattina.

SGL multiservizi
gas rifiuti

SGL Multiservizi S.r.l.
Orari di sportello uffici via San Sebastiano 6
dal lunedì al venerdì dalle 8.00 alle 13.00

Numero verde raccolta porta a porta
800912173
attivo lun - ven. 8.00 – 13.00

Isola Ecologica – via Cimitero Vecchio
tel. 045-8751259

Orari di apertura

Lun	7.00 – 12.30	
Mar	7.00 – 12.30	14.30 – 17.30
Mer	7.00 – 12.30	
Gio	7.00 – 12.30	
Ven	7.00 – 12.30	
Sab	7.00 – 16.00	

Servizio di raccolta ingombranti
servizio gratuito a domicilio: prenotazioni
al nr. 045- 8751259

Numero verde segnalazione guasti
ed emergenza Gas
800110040
attivo 24 su 24

Via San Sebastiano, 6 - 37057 San Giovanni Lupatoto (Vr)
Tel. 045 549000 - Fax: 045 8750594
Mail: info@sglmultiservizi.it – www.sglmultiservizi.it
Partita Iva 03521030233 - Rea di Verona n. 342984
Capitale Sociale € 600.000,00 i.v. – Società con socio unico

IN MOSTRA I LAVORI PER L'UNICEF

Realizzata dalle scuole per il progetto "Città amica delle bambine e dei bambini"

Da sabato 27 maggio verranno esposti in una mostra, all'interno del municipio, i lavori realizzati dai bambini delle scuole del territorio nell'ambito del progetto "San Giovanni Lupatoto Città amica delle bambine e dei bambini".

Si tratta di una delle azioni previste nel manifesto "Unicef - Diritti in Comune" e dalla convenzione sottoscritta dal sindaco di San Giovanni Lupatoto Attilio Gastaldello per partecipare al programma che prevede la costruzione di una città amica delle bambine e dei bambini.

"L'obiettivo principale dell'iniziativa è incrementare l'attenzione dell'amministrazione comunale lupatotina verso le esigenze dei minori. Aderire ad un progetto Unicef è un impegno avviato con il coinvolgimento dei dirigenti scolastici ancora lo scorso settembre" - spiega l'assessore all'infanzia e adolescenza Debora Lerin. L'impegno prevede che i minori possano esprimersi liberamente, partecipare alla vita sociale e culturale della comunità, possano ricevere i servizi di base come la salute e l'istruzione, possano sentirsi protetti, camminare in sicurezza e incontrare amici per giocare, avere spazi verdi e vivere in un ambiente non inquinato e infine possano avere pari opportunità nell'accesso ai servizi della propria città. Ogni scuola realizzerà del materiale, cartaceo o multimediale, prodotto dalle bambine e dai bambini e dalle ragazze e dai ragazzi nelle varie fasi del progetto.

La mostra verrà ufficialmente inaugurata sabato 27 maggio alle ore 10,00 alla presenza del sindaco Attilio Gastaldello e di Adele Spiniella Bertoldi, presidente del Comitato Unicef di Verona, e rimarrà visitabile al pubblico per le tre settimane successive.

Il percorso articolato e concordato con Unicef prevede, tra l'altro, la partecipazione attiva dei giovani e la realizzazione di un consiglio dei ragazzi e/o di un osservatorio, uno strumento di grande utilità e confronto tra il mondo dei minori con quello degli adulti, al termine del quale venga concesso il riconoscimento di "Città Amica delle Bambine e dei Bambini".

GRUPPO ALPINI PERZACCO

Rinnovato il Direttivo

Sabato 4 marzo scorso, gli Alpini si sono ritrovati presso la Baita per l'Assemblea Annuale, molto partecipata e attenta. L'ordine del giorno contemplava, oltre gli argomenti di prassi alpina in queste scadenze, anche l'elezione del nuovo Capogruppo e del nuovo Direttivo. Capogruppo è stato confermato Umberto Mori, che ancora una volta, con grande generosità, si è reso disponibile per questo impegnativo servizio a favore degli Alpini e di tutta la comunità di Perzacco. Sarà supportato da una rinnovata squadra così composta: Natale Biondani, bandiera alpina perzacchese, con la carica di Vice Capogruppo: Borsini Flavio, che svolgerà le mansioni di Segretario; Marchesini Angiolino curerà l'aspetto economico con la carica di tesoriere; Nicola Mantovani e Fabiano Mori, giovani alpini, si occuperanno delle manifestazioni; Angelo Tessari avrà il compito di tenere i rapporti con il Circolo Alpini, e Giovanni Turco rappresenterà gli Alpini perzacchesi come Alfiere. La relazione del Capogruppo rieletto Umberto Mori, fra i tanti aspetti evidenziati, ha sottolineato quello che più caratterizza il senso alpino: la solidarietà. Pur nel travaglio della gestione che ormai affligge ogni tipo di associazione di volontariato, dovuta ai mille cavilli burocratici e fiscali, il Gruppo Alpini di Perzacco ha devoluto una consistente somma alle associazioni consorelle della comunità, sostenendo iniziative e proposte di larga visione sociale ed umanitaria. Un gesto particolare è stato riservato anche alla Protezione Civile dell'ANA provinciale, che tanto ha operato nelle recenti calamità naturali. E, per rimanere nel segno solidale, ben volentieri gli Alpini hanno accettato di collaborare con la Presidenza della Scuola Materna "Paolo VI", nell'organizzazione di una cena per raccogliere fondi a sostegno della stessa. Cureranno, a loro spese e con la consueta maestria culinaria, il relativo menu. L'invito per tutti, genitori, cittadini, alpini e simpatizzanti è per venerdì 26 Maggio sera presso la Baita. Informazioni le daranno i dirigenti la Scuola dell'Infanzia. Nel mese di Giugno, come tradizione, ci sarà l'atteso incontro con i ragazzi del CEOD. E sarà vera festa.

Augusto Bonaconsa

PRESCRIZIONE E CONSEGNA RICETTE A PERZACCO

Si fa presente alla cittadinanza di Perzacco, che è stato ripristinato il servizio di ripetizione delle ricette emesse dai medici di Medicina Associati (ex UTAP). Le richieste dovranno essere consegnate presso Morini Turco Daniela, Via di Mezzo, 42 – Perzacco – entro la giornata di lunedì e le relative ricette verranno consegnate a domicilio entro la giornata di martedì.

PROGETTO LEGALITÀ

Per il contrasto del bullismo e del cyberbullismo

Prosegue il progetto di prevenzione in contrasto al bullismo e al cyber bullismo proposto dall'amministrazione comunale ed articolato in più azioni volte ad accrescere nei giovani la cultura della legalità, la consapevolezza dell'importanza delle regole e del valore del rispetto in ogni sua espressione.

Dopo l'inserimento dal 21 marzo di professionisti esperti all'interno delle classi della scuola secondaria di primo grado che hanno coinvolto i minori in lavori di gruppo, creando confronto e stimolando la comprensione verso l'altro, con sentimenti di solidarietà ed aiuto, il giorno 9 maggio 2017 si svolgeranno altri due importanti momenti nella realizzazione del progetto: nel pomeriggio vi sarà un corso di formazione per il personale della Polizia Municipale e dei servizi sociali del Comune, mentre alle 21 presso l'auditorium delle scuole 'blu' vi sarà una serata di restituzione ai genitori, rivolta a tutta la cittadinanza, su quanto rilevato dalle scuole del territorio sull'argomento.

Spiega l'assessore all'Istruzione Debora Lerin: "Abbiamo voluto dare un segnale di collaborazione ai Dirigenti Scolastici, con un'attività di prevenzione verso ogni forma di violenza mettendo a disposizione delle scuole specifiche risorse finanziarie e professionali. L'Amministrazione ha intenzione di proseguire nella strada della prevenzione, coinvolgendo le istituzioni in un percorso pluriennale contro questo fenomeno tra gli adolescenti. L'obiettivo di creare una comunità sana, inizia proprio dall'aumentare le consapevolezza tra le ragazze ed i ragazzi, in un tempo, per loro, di grandi cambiamenti, di slanci e di fatiche, un periodo che deve essere dedicato a costruire le basi per gli adulti che diventeranno. Nella visione di città amica delle bambine e dei bambini proposta dall' Unicef e alla quale l'amministrazione ha aderito, l'obiettivo è rivolto all'ascolto del minore che si traduce nel rispetto della Convenzione di Diritti all'Infanzia e all'Adolescenza".

"Queste azioni rientrano nel 'Progetto Uscite di Sicurezza' – dichiara l'assessore alla sicurezza ed ai servizi sociali Maurizio Simonato - intrapreso dall'amministrazione comunale per una sicurezza vista non solo come repressione e controllo, ma anche e soprattutto come prevenzione. Se riusciremo a far si che i nostri ragazzi stiano bene con se stessi e con gli altri, sostenendoli ed indirizzandoli verso progetti in cui il gruppo rappresenti un valore che amplifica le energie positive ed il luogo di mutuo aiuto, tutta la nostra comunità ne trarrà un grande beneficio. Ogni ragazzo e ragazza potrà scoprire quanto sia bello sentirsi un cavaliere che soccorre chi è in difficoltà, mostrando la forza della compassione".

CONVEGNO

PER INIZIATIVE PER GLI ANZIANI
San Giovanni Lupatoto - 26 maggio - ore 16

Il Comune di San Giovanni Lupatoto organizza con l'ADA Associazione Diritti degli Anziani un convegno sul tema: INIZIATIVE E AGEVOLAZIONI PER GLI ANZIANI il giorno 26 maggio 2017 alle ore 16 presso la sala civica del centro culturale. Verranno presentati i servizi sociali del Comune e le proposte dell'associazione ADA a difesa del potere di acquisto degli anziani.

Saranno presenti il sindaco di San Gioavnni Lupatoto Attilio Gastaldello, l'assessore ai servizi sociali Maurizio Simonato ed il presidente di ADA Verona Renzo Fasiolo. Seguirà dibattito.

CENA DELLA CLASSE 1967

Venerdì 9 giugno presso il Ristorante "Casal degli Angeli" - Isola della Scala

Per info:
Michele Zerman 347 0055735
Luca Burro 340 6808590

"I CORSO CAVOUR 42" AL VERONA BEAT

Solidarietà al Teatro Romano, sabato 20 maggio

Piero Corsato

I "Corso Cavour 42" ripartono da dove si erano fermati. Parte la prima tappa del Tour che rimette in pista Giorgio De Carli al basso, Rolando Giusti chitarra e voce, Maurizio Conti batteria, Willy Fraccari chitarra solista, Lucia Caffini violino, Gianluca Brigo piano e tastiere, Roberto Piva sax, Paola Adolfatto voce, il gruppo musicale più amato del territorio zeviano. Lo storico gruppo zeviano parteciperà, assieme ad altri gruppi veronesi, alla memorabile riedizione del Verona Beat il 20 maggio al Teatro Romano di Verona, per raccogliere fondi a favore dell'Abeo, l'Associazione Bambino Emopatico Oncologico, promotrice dell'evento e beneficiaria dell'incasso, che porterà sul prestigioso palcoscenico numerose band veronesi e qualche star nazionale degli anni Sessanta, tutti a titolo gratuito.

I Corso Cavour 42 nell'estate 2016

Nell'anniversario dei 45 anni di musica continua dunque la solidarietà del gruppo zeviano in preparazione alla tradizionale "kermesse" che si terrà in luglio nel Castello di Zevio. Uno speciale ritorno al passato per i tanti che nelle canzoni dei Corso Cavour 42 ritrovano i sogni intensi della propria adolescenza. Lo spettacolo inizierà alle 19.50 e i prezzi sono popolari, per informazioni chiamare al 045/8550808 - email: abeo@abeo-vr.it. Le emozioni non manceranno.

DE ANDRÉ – FABER

Liriche e pensieri del cantautore al Teatro ASTRA

Nuovo bersaglio centrato dal "Marcelliano Marcello". La sera di sabato 8 aprile il coro lupatotino si è proposto al pubblico di San Giovanni Lupatoto, eseguendo i brani più significativi tratti dal folto repertorio del grande cantautore genovese.

"È un'esperienza estremamente stimolante ed inconsueta - commenta il Prof. Mainente, Presidente del coro -, lo scopo è di ampliare gli orizzonti verso nuove espressioni che attirino un pubblico in continua metamorfosi. La maestra del coro Daniela Candiotto ha lavorato a lungo sulla preparazione dei brani eseguiti, scegliendo fra le varie proposte l'armonizzazione più interessante".

Coinvolgenti i monologhi dell'attore Nicolò Bruno su testi di Marco Pomari.

Calda e sentita l'interpretazione della voce solista Piero Facci.

Ottima la fusione con la band ben assortita, in simbiosi con il coro, sotto la direzione di Cristian Zinelli.

Il pubblico numerosissimo è stato letteralmente elettrizzato dalle splendide esecuzioni ed ha strappato tre bis, affermando che sarebbe rimasto a riascoltare l'intero spettacolo.

Una grande la soddisfazione quindi per l'Amministrazione Comunale che ha promosso l'evento.

Elisa Barbi

ISOLA ECOLOGICA DI ZEVIO

Taglio del nastro
Ruzza: "Un gioiello di cui andare orgogliosi".

Piero Corsato

Riaperta già dal 1° di marzo, l'8 di aprile l'ufficialità da parte del sindaco Diego Ruzza. L'intervento di ristrutturazione e ammodernamento dell'isola ecologica è costato 300.000 euro, di cui 150.000 arrivati dalla Regione come contributo a fondo perduto. Presenti all'evento il sindaco Ruzza, il vice Penazzo, gli assessori Conti e Strambini, i consiglieri Ghirlanda, Campedelli, Lorenzoni, il presidente del Consiglio Comunale Caneva e il sindaco di Palù Gianni Brigo. "Abbiamo mantenuto la promessa - dichiara il sindaco Diego Ruzza - "questo è un gioiellino, una perla di cui l'amministrazione va molto fiera, perché rende più funzionale uno dei punti raccolta più importanti del territorio. È un ulteriore passo avanti per migliorare la percentuale di conferimento differenziato, anche se va sottolineato che Zevio, con oltre l'82%, è uno dei comuni più virtuosi in materia". Il conferimento è aperto il lunedì dalle 14.30 alle 18.00 - il martedì dalle 9 alle 13.30 - il mercoledì dalle 14.30 alle 18.00 - il giovedì dalle 9 alle 13.30 - il venerdì dalle 14.30 alle 18.00 - il sabato solo al mattino dalle 9 alle 13.30 e la terza domenica del mese dalle ore 9 alle 13.30. Per accedere all'isola ecologica è obbligo presentare la tessera sanitaria. Ricordiamo che è sempre attiva anche l'isola ecologica di S. Maria, situata in Via Saturno, aperta dal lunedì al sabato ad orari invertiti rispetto all'isola ecologica di Zevio.

"VIVI IN-DIPENDENTE: È STUPEFACENTE!"

2° incontro a Oppeano

Il Comune, GPS – Gruppo Prevenzione SERD, Ulss 9 Scaligera e l'Istituto Comprensivo di Oppeano-Isola Rizza, propongono il progetto "Vivi In-dipendente: è stupefacente!".

Dopo il primo incontro del 26 aprile "Per gioco non t'azzardare" segue "Alcol, tabacco,… per saperne di più" che si terrà sempre in auditorium **mercoledì 10 maggio** p.v. alle ore 20,30. Nella nostra cultura infatti viene supportato il bere come mezzo per favorire la convivialità e la socialità. Ma oltre al piacere che rischi si corrono? Sarà il momento giusto per fare il punto sull'alcol e il tabacco.

Interverranno quali relatori: Dott.ssa Cristina Biasin, Medico, Mariastella Zerman, Infermiera Professionale e relatori del Ser.D di Zevio, Dipartimento dipendenze.

SANGIO…CO

A Casa Novarini con Le Rune del Lupo
Due fine settimana di divertimento

A Casa Novarini con l'avvicinarsi dell'estate torna, come ogni anno, Sangio…co, l'evento organizzato dall'associazione "Le Rune del Lupo" dedicato al gioco, giunto alla sua tredicesima edizione.

Il 27 e 28 Maggio e dal 2 al 4 Giugno vi aspettiamo a Casa Novarini con due fine settimana di divertimento con tornei e dimostrativi di giochi adatti a tutte le età.

L'ingresso è gratuito e l'invito è aperto a tutti, dagli appassionati ai semplici curiosi.

Il programma è ricco, oltre ai giochi in scatola e di ruolo ci saranno diversi eventi.

Sabato 27 e sabato 3 giugno ci saranno musica e ballo.

Sia domenica 28 che domenica 4 al pomeriggio ci sarà un Ludobus con giochi in legno ed alla sera ci saranno delle cene con delitto.

Dal 2 al 4 giugno sarà presente anche un dimostrativo di Escape Room.

Per il programma dettagliato e le iscrizioni vi invitiamo a visitare il sito www.sangioco.it o scrivere ad info@lerunedellupo.it.

Vi aspettiamo numerosi!

TARI A OPPEANO

Approvate le tariffe TARI 2017, in base al Piano Finanziario Rifiuti; la differenziata è arrivata a quota 79,51% nel 2016

Dopo aver approvato il piano finanziario relativo ai costi della raccolta, trasporto e smaltimento dei rifiuti solidi urbani, il Consiglio comunale di Oppeano ha approvato la TARI – tassa sui rifiuti, per il 2017. La TARI è destinata a finanziare i costi del servizio di raccolta e smaltimento dei rifiuti, a carico dell'utilizzatore e assieme a IMU (imposta municipale propria) e TASI (tributo per i servizi indivisibili), fa parte della IUC, l'Imposta Unica Comunale che si basa a sua volta su due presupposti impositivi: il possesso di immobili e la fruizione di servizi comunali. nel dettaglio la TARI è destinata a finanziare i costi del servizio di raccolta e smaltimento dei rifiuti, a carico dell'utilizzatore.

"Le tariffe sono state determinate tenendo conto del Piano Finanziario Rifiuti; ad esse va applicato il Tributo Provinciale pari al 5%; il piano finanziario del servizio rifiuti, gestito da Esa Com Spa di Nogara, per l'anno 2017, è stato quantificato in 1.149.991,00 euro", spiega il sindaco, Pietro Luigi Giaretta; "Anche quest'anno l'amministrazione ha deciso di mantenere invariate le tariffe dello scorso anno, 2016".

La proposta tariffaria 2017 della TARI permette di realizzare proventi sufficienti a coprire la spesa quantificata nel piano finanziario, tenuto conto delle variazioni delle superfici e delle utenze rispetto alla precedente annualità. La scadenza del versamento della tassa sui rifiuti (TA.RI.) è prevista come lo scorso anno al 16 maggio, 16 luglio e 16 settembre.

"La quota di raccolta differenziata nel Comune di Oppeano l'anno scorso è stata di 357 chilogrammi ad abitante; nel 2012 la quota era di 313 chilogrammi ad abitante e pertanto si capisce che è stato fatto un buon progresso a livello di coscienza ecologica", spiega il sindaco; "Inoltre con la differenziata spinta si mira a ridurre quasi a nulla la frazione del secco dato che ad oggi vi vengono conferiti ancora molti materiali altamente riciclabili, come plastica, carta e alluminio".

"La disuguaglianza nelle quote di differenziazione la fanno gli insediamenti produttivi: per essi c'è ancora margine di miglioramento sulla raccolta della frazione secca. Per le utenze domestiche comunque l'aumento della differenziazione è certamente dovuto, oltreché ad una "coscienza ecologica" degli oppeanesi, anche all'introduzione del metodo della "differenziata spinta", che prevede il passaggio per la raccolta del secco quindicinale. Il servizio svolto da Esa Com Spa prevede poi una raccolta bisettimanale dell'umido, settimanale di plastica e lattine e quindicinale della carta e del vetro", commenta il Vicesindaco con delega all'ecologia e verde Luca Ceolaro; "in base alle disposizioni date da Esa Com ai cittadini si chiede di conferire i rifiuti davanti casa la sera prima della raccolta".

rima®
ARREDAMENTI
piace

RINNOVO EXP

NUOVE OFFERTE!

QUALITÀ E CONVENIENZA IN PERFETTA SINTONIA.

Cucina Mod. **Style**

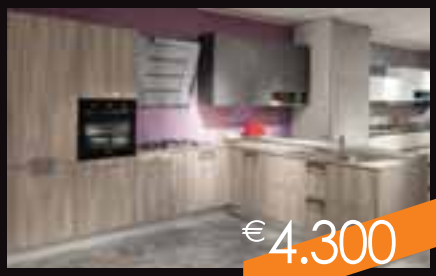

€4.300

~~€11.400~~

Cucina Mod. **Akiro**

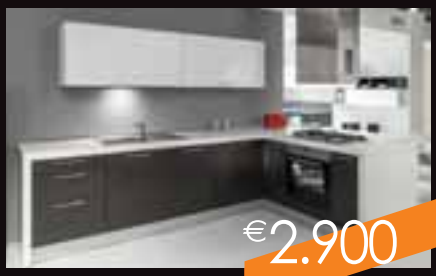

€2.900

~~€ 11.800~~

Cucina Mod. **Asolo**

€6.895

~~€19.700~~

Cucina Mod. **Nora**

€3.950

~~€ 9.980~~

Cucina Mod. **Anice**

€3.450

~~€ 11.200~~

Cucina Mod. **Monica**

€4.900

~~€18.000~~

Cucina Mod. **Aspen**

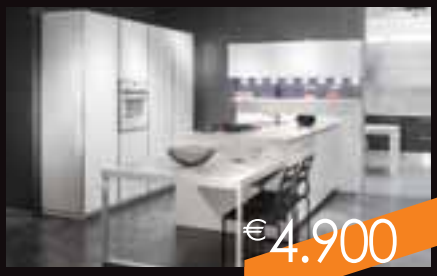

€4.900

~~€16.500~~

Cucina Mod. **Style Sci**

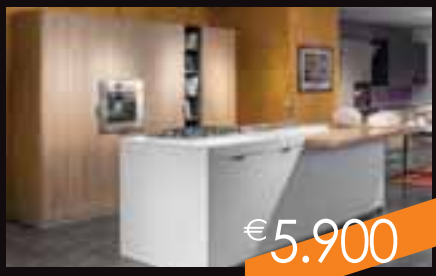

€5.900

~~€17.900~~

Cucina Mod. **Costanza**

€4.900

~~€13.500~~

DOMENICA POMERIGGIO APERTO

rimarredamenti.it

Visita sezione offerte sul nostro sito e scopri tutti gli accessori presenti in ogni cucina
www.rimarredamenti.it/offerte

S. GIOVANNI LUPATOTO (Verona) • **ALBIGNASEGO** (Padova) • **STRADELLA DI BIGARELLO** (Mantova)

YOGA A "LA GINESTRA"

Nuova attività per il centro diurno

Abbiamo il piacere di condividere con voi la nuova esperienza che stiamo sperimentando con i ragazzi del centro diurno "La Ginestra" di S. Giovanni Lupatoto.

È dall'estate scorsa infatti che abbiamo iniziato un percorso di crescita personale e maggiore consapevolezza attraverso la disciplina dello Yoga.

Lo yoga, pur essendo molto antico, sta diventando sempre più presente nel mondo occidentale, non solo nelle palestre, ma anche in numerosi contesti sociali quali le scuole, gli ospedali, centri di guarigione ecc....

La pratica regolare dello yoga non solo migliora il benessere fisico, ma aiuta a gestire lo stress, ad elaborare le emozioni negative, ad allontanare i pensieri disturbanti e a migliorare le proprie potenzialità creative e le interazioni sociali.

Con alcuni ragazzi della "Ginestra", quindi, ci troviamo ogni lunedì mattina presso il centro il "Megafono" situato nel parco dei "Cotoni" per sperimentare, divertendoci, il mondo dello yoga: imparare a conoscere il corpo attraverso le posizioni fisiche, innalzare l'umore con le affermazioni positive, rilassarsi attraverso la consapevolezza del respiro ed entrare in contatto con le nostre grandi qualità interiori attraverso piccole meditazioni guidate.

Con l'arrivo della bella stagione saremo all'aperto nel bel parco dei "Cotoni" per fare yoga… se passeggiando per di lì vi capita di incontraci unitevi pure a noi, ne saremo contenti!

Lorenzo (oss) Edda, Chiara, Katia, Matteo, Mattia

COOPERATIVA SOCIALE LA GINESTRA
SOSTIENICI CON IL TUO 5x1000
C.F.02027400239

LETTERE DEI LETTORI

Gli scritti dei lettori devono contenere cognome, nome, indirizzo, firma e nr. di telefono, anche per la posta elettronica; a richiesta viene pubblicato uno pseudonimo.

LA FESTA CONTAGIOSA

sabato 27, domenica 28 e lunedì 29 maggio nel quartiere Madonnina

Nei primi mesi del 1630 la guerra di successione al ducato di Mantova aveva trasformato le pianure tra Milano e Verona in un grande campo di battaglia europeo. Più di 35.000 lanzichenecchi tedeschi, inviati dall'imperatore Ferdinando II, lasciarono i territori nella devastazione, contaminati dal morbo della peste.

San Giovanni Lupatoto fu pure colpito dall'epidemia, ma in misura ridotta rispetto al territorio circostante: lì, infatti, un capitello affrescato con l'immagine della Madonna sembra abbia dissuaso i lanzichenecchi dall'entrare in paese. Il capitello, con le offerte dei lupatotini, fu presto trasformato in un tempio votivo dedicato alla Madonna dello Staffalo dei Tedeschi e fu onorato dalla visita di Maria Maddalena d'Austria, sorella dell'imperatore e vedova del Granduca di Toscana. Oggi nella "Madonnina" di San Giovanni quell'immagine della Vergine è ancora venerata tra Rocco e Sebastiano, i Santi che proteggono dai contagi.

Il gruppo FractaCantica, in collaborazione con altre realtà del territorio, propone una serie di eventi per rievocare quelle storiche congiunture, che così profondamente segnarono il territorio, la vita e la fede dei veronesi.

PROGRAMMA DELLA FESTA CONTAGIOSA:

Sabato 27 maggio

Ore 16.30, Casa Novarini: BRISCOLA PESTIFERA, gioco di piazza con gli ingrandimenti delle carte della tradizione veneta, a cura dell'Ass. Le Rune del Lupo

ore 19,00 Biblioteca -Via Madonnina- Via Ca' dei Sordi- Casa Novarini: CORTEO STORICO con i Lanzichenecchi, il carro dei monatti e l'arrivo dell'Arciduchessa Maria Maddalena d'Austria (con la Marconi Cotton Band e i gruppi teatrali DeZeDe, Schegge di Fantasia e l'Ass. Onlus Amici del Tesoro).

Domenica 28 maggio

Ore 21.00, Parco ai Cotoni: "LA FLORINDA NELL'ASSEDIO", commedia musicale di Gaetano Miglioranzi e Matteo Zenatti tratta dai canovacci della Commedia dell'Arte e musiche del 1630.

Lunedì 29 maggio

Ore 21.00, Piazzetta e Chiesa della Madonnina: "IL GRAN CONTAGIO": lettura di David Riondino con proiezioni e musica da "Il gran contagio di Verona" del medico Francesco Pona, del 1631, con il Coro Tavola Armonica.

MARATONA DI LETTURA "IL VENETO LEGGE"

1° incontro martedì 23 maggio a S. Giovanni

La Regione del Veneto organizzerà nel 2017, in collaborazione con l'Ufficio Scolastico Regionale per il Veneto e l'Associazione Italiana Biblioteche - Sezione Veneto, "Il Veneto legge", una Maratona di lettura che si concluderà il 29 settembre prossimo con un grande evento finale.

La manifestazione prevede l'organizzazione di diverse attività, tra cui numerosi incontri con gli appassionati di lettura, oltre che una importante e capillare campagna di informazione e comunicazione.

L'obiettivo della Regione è quello di creare una comunità allargata di lettori, una rete che, crescendo e maturando nel tempo, possa ancora una volta, e con più forza, riaffermare la centralità della lettura come mezzo per la crescita individuale e sociale dei cittadini e, in particolare, dei giovani.

Vi invitiamo, quindi, a partecipare tutti, seguendoci alla pagina WWW.FACEBOOK.CON/ILVENETOLEGGE

Un primo incontro di promozione si svolgerà a San Giovanni Lupatoto martedì 23 maggio p.v.

Per maggiori informazioni: Biblioteca Civica "Severino Betti" 045-8752999 biblioteca@comunelupatoto.it

AL VIA CORSI PER L'USO DEI DEFIBRILLATORI

Nell'ambito del progetto San Giovanni Cardioprotetta

Prosegue il progetto San Giovanni Città Cardioprotetta. Dopo l'installazione dei nove defibrillatori nelle scuole, con accesso in prossimità delle palestre così da essere utilizzati in caso di bisogno anche dalle associazioni sportive, l'amministrazione comunale ha provveduto, in collaborazione con la Croce Bianca di Verona, a promuovere la formazione di operatori non sanitari, in grado di intervenire in caso di situazioni di emergenza.

Si tratta di un corso BLSD (Rianimazione cardiopolmonare e uso del defibrillatore - DAE) dedicato al personale delle scuole del territorio, alle associazioni sportive, ai dipendenti comunali ed aperto a tutti i cittadini perché l'obiettivo è avere più persone in grado di utilizzare il defibrillatore in caso di emergenza.

Il corso si svolgerà con queste modalità: ogni sessione, della durata di 5 ore, con 18 partecipanti, suddivisi in tre gruppi da 6 persone ciascuno. La quota a carico dei partecipanti è € 30,00, da versare il giorno del corso prima dell'inizio della lezione. Qualora una persona iscritta al corso non lo frequentasse, sarà comunque tenuta al pagamento dell'intero costo.

Il modulo d'iscrizione è disponibile sul sito e sulla pagina facebook del Comune e, compilato in ogni sua parte, dovrà essere trasmesso a questo indirizzo mail: sindaco@comunelupatoto.it entro il 5 MAGGIO 2017. Una volta ricevuto l'elenco, la segreteria del sindaco provvederà a confermare la disponibilità, fino ad esaurimento dei posti disponibili.

La data proposta ai cittadini per il corso è sabato 13 maggio 2017, dalle ore 8,00 alle 13,00 presso Casa Novarini.

Spiega l'assessore ai servizi sociali ed alla sicurezza Maurizio Simonato: "L'intervento di primo soccorso in attesa dell'arrivo del 118 è determinate. Per questo vogliamo potenziare la catena della sopravvivenza con strumenti salvavita e soggetti preparati e motivati Il corso e l'installazione dei defibrillatori nelle scuole sono alcuni dei tasselli del progetto avviato, anche su suggerimento della consulta per le tematiche socio sanitari ed in particolare del dott. Alberto Burro, per giungere ad una San Giovanni Città cardioprotetta. Alcuni degli altri punti del progetto sono la registrazione presso il 118 di tutti i defibrillatori presenti sul territorio, l'inserimento del loro posizionamento in una apposita mappa nel nuovo sito del Comune, l'individuazione dei luoghi più idonei per la presenza di defibrillatori esterni e la loro posa, la diffusione anche attraverso incontri pubblici della cultura della prevenzione delle malattie cardiovascolari, in modo da ridurre sensibilmente le cause principali di arresto cardiaco e pertanto di morte improvvisa".

L'assessore all'istruzione Debora Lerin:" Con l'installazione dei defibrillatori all'interno delle scuole, l'amministrazione comunale ha proposto alle Direzioni Scolastiche di entrambi i plessi, la possibilità di partecipare al corso per imparare ad usare lo strumento in caso di emergenza. Un'attenzione che avvicina l'amministrazione alle esigenze delle istituzioni, provvedendo ad una opportuna formazione del personale interno alle scuole. La proposta è stata accolta come opportunità di crescita e di aggiornamento ai bisogni del territorio, manifestando una richiesta di partecipazione tra il personale docente e quello amministrativo, molto elevata. La collaborazione con i Dirigenti Scolastici è sempre molto attiva verso il rispetto della Convenzione dei diritti all'Infanzia. In una città amica, secondo il progetto Unicef che abbiamo sottoscritto dall'inizio del mandato, le bambine e i bambini come le ragazze e i ragazzi, hanno diritto a ricevere i servizi di base come l'istruzione e la salute".

SANTA TOSCANA

CENTRO MEDICO

ANALISI MEDICHE

SERVIZI DIAGNOSTICI

CHECK-UP DEL MESE

Per la festa della Mamma ...

Fai un Regalo Importante!

PACCHETTO CHECK-UP

- visita ginecologica
- ecografia pelvica
- pap-test

SERVIZI DIAGNOSTICI

PUNTO PRELIEVI

NO TICKET !

dalle ore 7.30 alle ore 10.00

CENTRO MEDICO

Via Altichiero da Zevio, n.40
Zevio (Verona)

Tel. 045 60 51 661

PUBBLICITÀ Il Sentiero tel. 045 9250545 (con segreteria)

DEFIBRILLATORE

in dono alla primaria "Don Antonini" di Raldon

Lunedì 3 aprile 2017, presso la scuola primaria di Raldon, si è tenuta la cerimonia per la consegna di un defibrillatore da parte della famiglia Tomelini in ricordo del figlio Samuele, alunno di classe prima.

I genitori di Samuele, Alessia e Matteo, e la sorella Jessica sono stati accolti dai bambini della scuola primaria, dai loro insegnanti, dal personale e dai genitori in un'atmosfera serena, per stare tutti insieme e stringersi affettuosamente alla famiglia Tomelini.

La preside dell'IC2, prof.ssa Erica Baldelli, ha introdotto le tante altre persone che hanno voluto testimoniare, con la loro presenza, gratitudine ed elogio per questo dono di prevenzione destinato ai bambini che vivono nell'edificio scolastico per molta parte del loro tempo.

Il signor Bruno Pirocca, padre di Moreno, rappresentante dell'Associazione di volontariato "Il grande cuore di Moreno", di cui è parte attiva la famiglia Tomelini, ha spiegato l'importanza di sostenere qualsiasi progetto utile a salvare una persona. La dottoressa Antonia Prioli, cardiologa, ha raccontato ai bambini l'enorme quantità di lavoro che compie il nostro cuore durante tutta la vita mentre il presidente dell'Associazione soccorritori della sezione di Zevio, Francesco Miglioranzi, ha illustrato con semplicità e chiarezza le potenzialità e l'uso del defibrillatore. Il parroco don Fabrizio Maffessanti e gli assessori Debora Lerin e Maria Luigia Meroni hanno poi espresso parole di tenerezza verso tutti i bambini e sentita partecipazione alla famiglia Tomelini.

Il "Comitato Genitori di Antonini", con presidente la signora Barbara Vanzan, si è associato a questo importante evento e ha offerto, a tutti i bambini, un pomeriggio di giochi e divertimento, nel cortile della scuola, con i gonfiabili sportivi della Decathlon e squisite merende.

TUTTI IN RETE: INSIEME SI PUÒ

Risorse importanti per affrontare la "demenza senile"

Piero Corsato

Il progetto è partito. Tutti in rete, Insieme si può, per affrontare con coraggio la "demenza senile", quella che il rapporto dell'Organizzazione Mondiale della Sanità ha definito "una "priorità mondiale di salute pubblica". Tanti gli attori protagonisti che nella serata di presentazione del progetto, lunedì 3 aprile, hanno ribadito con determinazione tutte le linee e i percorsi di un disegno che nasce sicuramente sotto i migliori auspici. Li abbiamo già presentati anche nel numero del mese scorso, li ripresentiamo non solo per dovere di cronaca ma perché riteniamo corretto far conoscere chi in questo progetto è un punto di riferimento e ha investito risorse ed energie importanti. A fianco dei sindaci di Zevio e Oppeano marciano l' Associazione Volontari Oppeanesi (AVO), la Fondazione Marcello Zanetti, l'Associazione Allegralamente, l'Associazione Alzheimer Verona-Onlus, il Centro Sollievo, l'Azienda ULSS 9 Scaligera con il Centro Decadimento Cognitivo Demenze, la Fondazione Cariverona, che ha accolto l'appello dei due Comuni e che ha deciso di sostenere il progetto assegnando 10 mila euro, mentre i due Comuni parteciperanno con una spesa di 5.250 euro; le Assistenti Sociali dei due Comuni, dott.ssa S. Vallani di Zevio e la dott.ssa Bresciani di Oppeano, la dott.ssa Curti psicologa del progetto, gli assessori al sociale Ghirlanda e Bissoli e gli MMG. Una connessione di sinergie che non ha precedenti e che attraverso il coinvolgimento delle più alte istituzioni e, non va dimenticato, l'apporto delle famiglie, garantisce efficienza e continuità. Interventi di spessore, quelli scaturiti in Sala Civica, a 360°, tante parallele convergenti alla fine su un unico punto: "Insieme si può". E quello che più colpisce è il senso vero e profondo da cui scaturiscono tutte le attività, e cioè il mettersi in rete, con tutte le risorse umane e le strutture a disposizione, unica via sicura per dare quelle risposte che il territorio da tempo attende. Il progetto, che con buone probabilità sarà esteso a livello provinciale, è partito, nel segno dell'ottimismo, a tutti l'onere di portarlo a buon fine. Per informazioni si può contattare l'Ufficio dei Servizi Sociali del Comune di Zevio 045-6068411 e del Comune di Oppeano 045-7139243.

Da sx: in piedi Curti, Bresciani, Vallani, Ghirlanda. Seduti Bissoli e Ruzza

CERCO LAVORO

Esperienze: magazziniere, negozio vendita al dettaglio,
buon uso PC anche in computer grafica,
buona manualità nell'uso di attrezzi vari,
consegne a domicilio.

Patente B
Patentino muletto con uso frontale e retrattile

Per info e curriculum, Gabriele 349 8289329

IL BANDITO FALASCO

Spettacolo di burattini di Maurizio Gioco organizzato dalla Scuola Garofoli

Sabato 13 maggio alle ore 20.30, presso la mensa della scuola "Cangrande" in via U. Foscolo, 18, verrà rappresentato "Il bandito Falasco".

L'artista-burattinaio Maurizio Gioco racconterà di streghe e briganti e delle leggende nate intorno alle malefatte di questi personaggi che nel '600 diffondevano il terrore in Valpantena. I protagonisti sono tutti burattini, scolpiti nel legno dallo stesso Gioco, caratterizzati da costumi e accessori che li rendono unici. L'accompagnamento musicale di Daniele Pasquali e Francesco Pagani renderà l'atmosfera suggestiva, sottolineando i passi più significativi e di intensa emozione.

Lo spettacolo, organizzato dai genitori della scuola dell'infanzia "F. Garofoli" è aperto a tutti, grandi e piccoli, con l'obiettivo di raccogliere fondi a sostegno dei progetti e delle attività didattiche.

La scuola dell'infanzia rappresenta un momento importante di crescita e di apprendimento di competenze fondamentali per lo sviluppo equilibrato della bambina e del bambino. Attraverso numerose e diversificate esperienze pratiche, i piccoli acquisiscono autostima e fiducia in sé stessi per affrontare i passi successivi della scuola e della vita.

I biglietti possono essere acquistati presso il bar Riviera "Cassan", via Marconi n. 89 (aperto dal martedì alla domenica ore 17.00-1.00), il bar Blues , via Roma, n. 2 o contattando le rappresentanti di sezione al numero 320 8775746. Il costo dei biglietti è 3€ per il singolo e 10€ per il biglietto famiglia (papà, mamma e 2/3 figli).

Al termine dello spettacolo verrà offerto un "tè interculturale" accompagnato dai dolci preparati dalle mamme.

L'ESPERTO...

Quesito: *"Sono stato offeso mentre ero seduto in un bar per il colore della mia pelle. Per la legge italiana questo è un reato ? "*

Gli insulti di carattere razzista rivelano sempre una inequivoca volontà di discriminare la vittima del reato e per questo, in casi del genere, vi è sempre l'aggravante della discriminazione e dell'odio razziale prevista dalla legge Mancino.
Tale aggravante è configurabile quando si rapporti ad un pregiudizio manifesto di inferiorità di una razza, quando cioè l'azione si manifesti come consapevole esteriorizzazione, immediatamente percepibile nel contesto in cui è maturata, di un sentimento di avversione o di discriminazione fondato sulla razza, l'origine etnica o il colore e cioè di un sentimento immediatamente percepibile come connaturato all'esclusione di condizioni di parità.
Trattasi, pertanto, del reato di ingiuria aggravato dalla discriminazione e dall'odio razziale.

Avv. Arabella Menin

Per eventuali quesiti si può scrivere alla redazione de "Il Sentiero"

Impara anche tu a creare il tuo mandala.
Parti dal centro, sviluppa il disegno e passa al colore.
Una tecnica antica che ti porta al tuo Centro più profondo

CORSO DI MANDALA
6 incontri il martedì con
MARIA CHIARA VERMIGLIO

San Giovanni Lupatoto (Vr)
2/9/16/23/30 maggio e 6 giugno 2017
Dalle ore 20.00 alle ore 22.30
Info e prenotazioni: Maria Chiara 346.6822002
I mandala di Chiara

AUTOSCUOLA PIT STOP

Offerta PROMOZIONE
per chi si iscrive nei mesi di GIUGNO, LUGLIO e AGOSTO
2 guide in omaggio

SERVIZIO NAVETTA
GRATUITO
ANDATA E RITORNO
PER CORSO TEORIA

Tutti i mercoledì ore 18.30, su prenotazione, medico per rinnovo patente
RINNOVO PATENTE - PATENTI A, B, C, D, E e CQC - RECUPERO PUNTI PATENTE + CQC

Pozzo - Via Cesare Battisti 5/E - tel./Fax 045 8778003 - dalle 9,00 alle 12,00 - dalle 15,00 alle 20,00 - dal lunedì al sabato

"ORTI DI S. TOSCANA"

Zevio: traguardo raggiunto

Piero Corsato

L'iniziativa, promossa da un gruppo di pensionati, con il patrocinio dell'amministrazione comunale, è giunta finalmente al traguardo e mercoledì 12 aprile sono partiti ufficialmente i lavori di aratura e fresatura del terreno situato all'interno della

Casa Albergo di Zevio, destinato dall'amministrazione comunale all'Associazione "Orti di S. Toscana", per la realizzazione di alcuni lotti di terreno a uso dei pensionati residenti nel Comune per la produzione di prodotti a coltura biologica. "Un progetto importante" - dichiarano soddisfatti il sindaco Ruzza e il vice Penazzo - "ben felici di aver aderito fin da subito a una iniziativa che era stata proposta già alcuni anni fa, ma che non era mai andata a buon fine e che condividiamo e appoggiamo in pieno, che costituisce anche un grande momento di socializzazione e l'aspetto più rilevante è quello di poter far partecipare anche gli ospiti della Casa Albergo in un'attività che diventa ludica, ricreativa e riabilitativa". Ora anche Zevio può andar fiera di un altro importante traguardo. I primi lotti sono già stati assegnati. Per informazioni rivolgersi a Eugenio Cavaliere al n. 045/7850893 e a Dino Rizzotti al n. 3483828542.

LEGGERE RINFORZA

Lunedì 29 maggio in biblioteca a Zevio

La mia passione per i libri è tale che mi spinge, ogni volta che desidero ricordare la scadenza di un nostro incontro, parlare delle ricchezze che l'hobby del leggere ci regala.

Tra i tanti hobbies che esistono quello della lettura è quello con più conseguenze positive per la nostra salute, sia mentale che sociale. Lo confermano le molte ricerche scientifiche fatte su quest'argomento.

Ecco alcuni motivi studiati da Real Simple per cui vale la pena diventare lettori "forti":

- **Leggere aiuta a rilassarsi**

Che leggere sia un ottimo anti-stress è la ricerca a confermarlo. Uno studio del 2009 dell'Università del Sussex ha dimostrato che leggere può ridurre lo stress fino al 68%. "Non importa quale sia il libro, perdersi nelle pagine di una storia permette di lasciarsi alle spalle le preoccupazioni quotidiane per tuffarsi nel mondo immaginato dall'autore", ha spiegato il neuropsicologo cognitivo David Lewis al Telegraph.

- **Leggere ti rende più intelligente**

I libri per bambini permettono loro di imparare il 50% in più di parole rispetto alla televisione o a una normale conversazione tra adulti, secondo uno studio dell'Università di Berkeley in California.

- **Leggere può renderti più empatico**

I romanzi, soprattutto, hanno il potere di aiutare i lettori a capire quello che gli altri provano e pensano, stando a una ricerca pubblicata su Science. "Riuscire a immedesimarsi nelle situazioni altrui è una capacità importante per relazionarsi con gli altri", hanno scritto i ricercatori David Comer Kidd ed Emanuele Castano.

Per queste ragioni ma anche per quelle che ognuno di noi ha trovato in questi tre anni insieme, vi aspetto Lunedì 29 Maggio a partire dalle 20,30, presso la biblioteca di Zevio.

Il Laboratorio di lettura critica e condivisa condotto dalla Dottoressa Anna Rossoni, psicologa-psicoterapeuta, è ad ingresso libero e senza obbligo di frequenza perché gli argomenti sono sempre nuovi.

Per informazioni, Biblioteca di Zevio: telefono 045.6050533

L'IC2 TRE VOLTE SUL PODIO

Sono bene tre le gare e i concorsi a cui gli studenti dell'Istituto Comprensivo 2 "Margherita Hack" hanno partecipato, ottenendo un piazzamento nelle primissime posizioni.

1) Torneo di Scacchi

Il primo risultato lo ha ottenuto la squadra "Marconi 1" della Scuola Primaria Marconi, che ha vinto il Torneo Provinciale di Scacchi per la propria categoria svoltosi il giorno 14 marzo u.s. a Valeggio Sul Mincio. Ecco i nomi dei nostri campioni: Leardini Alberto (classe 5), Filipozzi Francesco (5), Pasquetto Francesco (5), Bottacini Lorenzo (4), Rizzi Cristian (4). Tutte le quattro squadre della Scuola, con cui si è congratulata la Dirigente, hanno partecipato al Torneo con grande impegno, spirito di squadra e serietà, facendo onore all'Istituto. I ragazzi della "Marconi 1" parteciperanno ora al Torneo Regionale, che si svolgerà il giorno 20 aprile p.v. a Vicenza. Questa vittoria rappresenta un bellissimo risultato, che dimostra come sia possibile realizzare Progetti di qualità, in grado di valorizzare le capacità di ragionamento e di logica degli studenti, favorendo nello stesso tempo lo sviluppo delle competenze e il divertimento.

2) Giochi delle Scienze Sperimentali

Lo studente Zecchinato Giovanni, della classe 3E della Scuola Secondaria di I grado, si è classificato SECONDO a pari merito con un'altra studentessa alla fase regionale dei Giochi delle Scienze Sperimentali 2016! A Giovanni, che non parteciperà alla fase nazionale dei Giochi solo perché la studentessa è nata 11 giorni dopo di lui, vanno i complimenti più vivi e sinceri, con l'augurio di raggiungere altri importanti risultati nella scuola e nella vita.

Abbiamo il piacere di ricordare che anche negli anni scorsi abbiamo ottenuto straordinari risultati: nel 2013/2014 un nostro studente si era classificato secondo alla fase regionale dei Giochi delle Scienze Sperimentali e quinto a quella nazionale, l'anno successivo una nostra studentessa si è classificata prima sia ai Giochi Regionali sia a quelli Nazionali e l'anno scorso un altro nostro studente ha ottenuto lo stesso risultato di Giovanni. La nostra Scuola negli ultimi anni ha sempre portato ragazzi sul podio in Veneto in questa competizione: ne siamo estremamente orgogliosi, a testimonianza di un grande lavoro didattico del Dipartimento di Matematica e Scienze e di un estremo sforzo di qualità di tutto l'Istituto.

3) Giochi provinciali di Orienteering

Le studentesse della squadra di Orienteering della nostra scuola, Ugiagbe Adesuwa Sharon, Gaspari Matilde, Dalle Pezze Marta e Ferrarin Viola si sono classificate prime ai Giochi Studenteschi Provinciali! Aggiungiamo a questo che la squadra maschile si è classificata terza, e che le ragazze hanno ottenuto un secondo e terzo posto individuale. E' anche questo motivo di grande gioia, per il quale ringraziamo la prof.ssa Giuliana Zampieri e tutto il Dipartimento di Educazione Fisica.

La Dirigente prof. Erica Baldelli conferma: "Credo che sia una ulteriore testimonianza del grande sforzo progettuale e formativo del nostro Istituto. Per tali bellissimi risultati, e anche per quelli meno visibili, ma concreti e costanti, voglio ringraziare vivamente anche tutti i docenti, che quotidianamente si dedicano con passione alla promozione dell'educazione e dell'istruzione dei nostri bambini e ragazzi, ed esprimere loro tutto l'apprezzamento e la stima miei personali e dell'Istituto."

Mirka Maggio
IC2 M. Hack

A.I.O.C.

A S. Giovanni Lupatoto la manifestazione nazionale

Sono trascorsi poco più di due anni dalla sua costituzione e la delegazione AIOC (Associazione Insigniti Onorificenze Cavalleresche) di San Giovanni Lupatoto con i suoi 65 associati costituisce, nel proprio ambito, una delle realtà più solide e consistenti nel territorio Scaligero. A tal proposito, un segnale di stima e apprezzamento è stato riconosciuto anche dal direttivo Nazionale A.I.O.C. , che ha voluto fermamente celebrare nel Comune di San Giovanni Lupatoto, il prossimo **11 giugno**, la Manifestazione nazionale della Giornata del Cavaliere, in onore degli insigniti di onorificenze cavalleresche.

La manifestazione, aperta a tutti è patrocinata dal Comune di San Giovanni Lupatoto e vedrà presenti i rappresentanti delle delegazioni AIOC Internazionale, Provinciale e Comunali, Autorità Civili, Militari, Religiose e personalità benemerite oltre alle sezioni veronesi dei donatori di sangue AVIS/Aido e FIDAS.

Nella circostanza verranno consegnate le insegne Cavalleresche ai neo insigniti, diplomi di benemerenza alle "persone che si sono distinte nel sociale"" ed ai donatori di sangue che hanno raggiunto le 50 donazioni per le donne e 100 per gli uomini. Il programma ancora da definire nei dettagli prevede la Santa Messa officiata dall'Assistente Spirituale dell'AIOC Comm. Ing. Don Roberto, quindi la sfilata dei labari e la deposizione di una corona di alloro davanti al monumento dei caduti a seguire un incontro conviviale aperto a tutti coloro che desiderano partecipare previa prenotazione.

Per informazioni contattare Flavio Vaccari, il barbiere, al 3287094107.

A.S.

SCATTI DA LUPI

associazione culturale fotografica

PROGRAMMA ATTIVITÀ MESE DI MAGGIO

Giovedì 4: Consiglio direttivo (aperto a tutti i soci)
Giovedì 11: Visione dei lavori di composizione e montaggio Audiovisivo (riservato ai soci). Per chi è interessato e, non fosse stato presente alla lezione pratica precedente, può chiedere il file a segreteria@scattidalupi.it, che vi verrà inviato tramite Google Drive
Giovedì 18 : Presentazione e proposta del nuovo progetto fotografico Fontana a cura del GL Giampaolo (riservato ai soci)
Domenica 21: Uscita fotografica Delta del Po in bicicletta. Dedicata ai soci. Seguirà programma dettagliato sul sito e su Facebook.
Giovedì 25 : "Fotografia e bellezza, spunti e riflessioni... a cura dei soci Massimo, Rita e Francesca (riservata ai soci)

Le serate si svolgeranno nella sala Ex Canonica di Pozzo, ritrovo dell'associazione Scatti da Lupi, alle ore 20,45. Maggiori dettagli sono forniti direttamente sul nostro sito www.scattidalupi.it o su Facebook.

ASPETTANDO L'ESTATE

Dal 7 maggio al 17 giugno musica alla "Cesina"

Dopo la fortunata edizione dello scorso anno, che ha visto la partecipazione di un pubblico sempre numeroso ed interessato, si rinnova anche quest'anno l'appuntamento con la rassegna musicale "Aspettando l'Estate". Il programma prevede, dal 7 maggio al 17 giugno, una serie di concerti, organizzati da Pierantonio Turco, presidente del Circolo Culturale "Fiorella Milan", in collaborazione con Gianluca Brigo, presidente dell'Accademia Lirico Interpretativa "Maria Callas".

I concerti sono volti a promuovere la musica nella comunità di Santa Maria di Zevio e dintorni. La location rimane la chiesina di Santa Croce, da tutti meglio conosciuta come "la Cesina", riportata agli antichi splendori al termine di una lunga e preziosa opera di ristrutturazione.

La rassegna rientra nel cartellone della più conosciuta "Estate Zeviana", che racchiude un insieme di manifestazioni destinate ad accompagnare la vita della comunità di Zevio durante i mesi estivi. Come lo scorso anno, poi, il mese di settembre vedrà ancora protagonista la chiesina di Santa Croce con una serie di spettacoli di prosa dal titolo "Rassegna teatrale di fine estate".

La Piccola Dolceria di Elena

Pasticceria Artigianale

045 4573172 • www.piccoladolceria.it

via Roma, 38 – 37057 San Giovanni Lupatoto (VR)

"DANCE, PLAY AND LEARN ENGLISH"

PER I NON DIMENTICATORI
CIRCO-TEATRO

V° CAMPUS DI LINGUA INGLESE, DANZA, TEATRO E SCRITTURA CREATIVA PER BAMBINI E RAGAZZI DAI 6 AI 14 ANNI

a S. Giovanni Lupatoto, da lunedì 3 a sabato 8 luglio 2017 compresi

Il progetto della Summer School, prima esperienza in S.Giovanni Lupatoto, associa l'apprendimento della Lingua Inglese con il Linguaggio Universale della Danza e del Teatro e con attività didattiche e ludiche che stimolano le competenze comunicative, sostengono il percorso curricolare e stimolano il dialogo interculturale. Ai ragazzi, di scuole primarie e secondarie si offre un'esperienza formativa preziosa rispondendo al loro bisogno, oggi imprescindibile, di fruire di un metodo efficace per imparare la lingua Inglese in un'atmosfera di ricerca artistica serena e stimolante: la danza, il teatro, la lingua inglese ma anche attività ricreative e di relax comunque finalizzate all'espressione della personalità di ogni partecipante.

OBIETTIVI DIDATTICI ED EDUCATIVI

Lo scopo primario dell'esperienza del Campus di Lingua Inglese, Danza, Teatro e Scrittura Creativa "DANCE, PLAY AND LEARN ENGLISH" è coinvolgere totalmente i ragazzi in attività che favoriscano la loro capacità comunicativa sia questa rappresentata dall'uso della lingua straniera che delle tecniche teatrali e coreutiche per facilitare l'apprendimento della lingua inglese e aumentare la consapevolezza delle loro capacità e dei loro talenti.

STRUTTURA DEL CAMPUS, PROPOSTA E ARTICOLAZIONE

- Suddivisione del corso di inglese per età (tempi separati): le lezioni sono volte in particolare allo sviluppo delle capacità di comprensione, espressione orale e pronuncia degli studenti, tramite giochi di ruolo ed il coinvolgimento attivo della classe nelle attività didattiche.
- Suddivisione dei corsi di danza per livello (tempi separati).
- Suddivisione dei corsi di teatro per livello (tempi separati)
- E' possibile la scelta del solo pacchetto Teatro-Lingua Inglese

ATTIVITA' RICREATIVE

Attorno ad una tematica si svilupperanno diverse attività, oltre allo studio della danza e delle tecniche teatrali e di scrittura creativa, proposte con l'intenzione pedagogica di animare le giornate in un crescendo di avvenimenti divertenti e motivanti dentro un clima di cordiale amicizia e sotto il vigile occhio educativo degli adulti.

TUTOR

La programmazione didattica nasce da un lavoro di team, che vede coinvolti professionisti qualificati: un'insegnante madrelingua inglese, un'insegnante di lingua inglese in possesso di certificazione TOEFL, laureandi in Scienze della Formazione Primaria, Docenti di Lettere ed esperti nel campo delle arti performative (teatro, danza). Tutti hanno un concreto obiettivo finale: allargare le prospettive mentali e culturali dei ragazzi, motivarli all'apprendimento dell'inglese e all'espressione verbale e non.

METODO:

Ludico, motivante, stimolante e coinvolgente. Approccio orale finalizzato all'apprendimento della lingua parlata attraverso attività estremamente varie e concrete in cui i ragazzi percepiscano e usino la lingua come strumento di comunicazione reale; imparano e praticano la lingua inglese soddisfando il loro desiderio di conoscere, comunicare, giocare e organizzare attività ludiche, artistiche e creative.

ORARIO

Dalle 8.45 alle 16.00, dal lunedì al sabato.
Casa Novarini, Via Monte Ortigara,7
S.Giov.Lupatoto (VR)

Ass.alla Cultura
comune di San Giovanni Lupatoto

de-Ze-de

Per sapere come iscriversi al Campus e conoscerne i relativi costi, chiamare il n. 347 9608653

de – Ze – de
Associazione per la Cultura e lo Spettacolo

PERFORMANCE

di fine anno accademico dei Corsi di Teatro e Scrittura Creativa

de – Ze – de propone, per il mese di maggio, le performance dei corsi accademici 2016-2017 in collaborazione con il Comune di San Giovanni Lupatoto: il Corso Avanzato di Recitazione per Giovani e di Teatro e Scrittura Creativa per Adulti svoltisi presso le sale di Casa Novarini.

Prove all'italiana per il Corso Avanzato di Recitazione per Giovani

Venerdì 19 maggio alle ore 20:30 presso l'Auditorium della Scuola Media Marconi, Il Corso Avanzato di Recitazione per Giovani metterà in scena uno **studio sul testo di Pablo Neruda "Splendore e morte di Joaquin Murieta"**, prova drammaturgica di uno dei più grandi poeti del Novecento dal clamoroso risvolto contemporaneo; nell'opera infatti si racconta, in forma poetica e teatrale insieme, la vicenda dell'emigrato e bandito cileno Joaquin Murieta che, partito dal Cile in cerca di fortuna verso il ricco Nord America, vive l'amore per Teresa, la sconfitta del sogno in un avvenire migliore in una terra diversa, la fuga, il banditismo eroico e la morte terribile.

Lo spettacolo ha comunque momenti di grottesco divertimento e l'apporto di frammenti musicali dal vivo, fra cui la riproposizione di un cavallo di battaglia degli Inti Illimani, "Ya parte el galgo terible", canzone originariamente inserita nell'opera di Neruda, proprio su testo del poeta cileno.

Il coordinamento registico dello spettacolo e l'adattamento drammaturgico sono di Andrea de Manincor, la supervisione del corso di Barbara de' Nucci.

Martedì 23 maggio alle ore 21, debutterà presso la Sala Coltro di Casa Novarini la performance del Corso di Teatro e Scrittura Creativa per Adulti, condotto da Francesca Zerman e Andrea de Manincor, dal titolo **"I personaggi hanno trovato l'autore"**: partendo proprio da un frammento dell'opera pirandelliana "Sei personaggi in cerca di autore", gli attori e scrittori del Corso proporranno una serie di testi originali legati al tema di quest'anno accademico, "il personaggio". Dagli spunti autobiografici alla vera e propria ricerca di creature viventi nell'immaginazione e sulla pagina degli autori dei testi, la performance collegherà in maniera leggera e divertita le parole degli allievi, con il coordinamento teatrale di Andrea de Manincor. L'adattamento dei testi è a cura di Francesca Zerman e anche in questo caso la supervisione è affidata a Barbara de'Nucci.

Le attività di de – Ze – de continueranno con il **5° Campus di Lingua Inglese, Danza, Teatro e Scrittura Creativa** che si terrà presso le sale di Casa Novarini dal 3 all'8 luglio prossimi.

Per informazioni ed iscrizioni: 347 9608653

Marco Ferri

Avogaro - Mercanti

PROMOZIONE PRIMAVERA

SCONTO 30%
collane perle - collane pietre dure
bigiotteria d'argento e acciaio

SCONTO 30 % – 40 %
su tutti gli orologi in giacenza

SCONTO 40 %
su tutti gli articoli di oggettistica d'argento

CONTINUA LA PROMOZIONE SCONTO 15 %
SU TUTTI I LIBRI IN GIACENZA

PROMOZIONE VOCABOLARI IN GIACENZA
SCONTO 20%

VASTO ASSORTIMENTO DI LETTURE E GIOCHI DIDATTICI
PER BAMBINI DALLA PRIMA INFANZIA ALL'ADOLESCENZA

MOSTRA DEI "SOGNALIBRI"

Dal 13 al 20 maggio 2017 al Centro Civico Culturale di Zevio

La commissione lettura dell' IC ZEVIO, formata dai professori Carlotta Poli, Lia Valente e Pierluigi Perosini, su segnalazione dell'associazione Aldebaran che gestisce la biblioteca comunale di Zevio, ha proposto ai docenti di partecipare al concorso Il Sognalibro 2017 bandito da Andersen, il più noto mensile italiano nel campo della letteratura per bambini e ragazzi. L'iniziativa ha riscosso grande successo: hanno infatti partecipato 8 classi della secondaria, 11 classi della primaria di Zevio, 6 classi della primaria di Santa Maria, 3 classi della primaria di Campagnola e 2 classi della primaria di Palù.

La commissione, secondo il regolamento, ha selezionato 5 elaborati per plesso da inviare al concorso, ma la scelta è stata molto difficile sia per la qualità grafica, sia per il valore dei messaggi presenti nei segnalibri.

L'assessore alla cultura Paola Conti in collaborazione con la biblioteca, ha deciso di esporre questi piccoli ma significativi lavori in una mostra aperta a tutta la cittadinanza. L'esposizione si terrà dal 13 al 20 maggio 2017 presso la sala d'ingresso del Centro Civico Culturale e sarà visitabile in orario di apertura della biblioteca.

"L'amore per la lettura ed il piacere di leggere sembrano sempre obiettivi lontani e difficili da raggiungere, sottolineano i componenti della commissione lettura, ma quest'anno la sinergia degli enti educativi, che ruotano intorno ai nostri studenti, sicuramente ha dato il suo prezioso contributo, al fine di far tornare ai giovani il desiderio di conoscere nuovi mondi, non già solo attraverso mezzi audio visivi, ma soprattutto re-imparando a godere della bellezza della parola scritta".

LE CANZONI DI UNA VOLTA

Venerdì 5 maggio al Castello di Zevio

Venerdì 5 maggio 2017, con inizio alle ore 20,30, presso la sala consigliare del Castello di Zevio (sede municipale) si terrà il concerto del cantante Giordano Bruno Venturelli.

Il repertorio di grandi successi musicali che proporrà al pubblico il Venturelli attraverserà gli anni '40, '50, '60 e '70 e saranno preceduti da spiegazioni ed aneddoti dell'epoca per scoprire o riscoprire il senso delle belle canzoni di una volta. Le canzoni saranno intervallate da poesie e brevi sketch. L'iniziativa è patrocinata dall'assessorato alla cultura del Comune di Zevio ed è dedicata anche alla festa della mamma. **Ingresso libero.**

STIRO

Offresi per lavoro di stiro
anche con ritiro e consegna
a domicilio.
Cell. **340 5504250**

San Giovanni Lupatoto. Prestigioso centro direzionale e commerciale con uffici e negozi.
Ultima disponibilità di negozio a piano terra e di uffici da mq 135 a mq 500. In posizione ben visibile con agevole accesso alla tangenziale.Possibilità di acquisto al grezzo.

Borgo Roma, zona San Matteo. In contesto residenziale, ULTIMA DISPONIBILITÀ di appartamento in nuova costruzione in palazzina quadrifamiliare certificata in classe "A".
Primo ed ultimo piano con terrazzo abitabile. Ampia zona giorno con cucina, 3 camere e doppi servizi. Garage doppio. Consegna primavera 2018.
€ 300.000 Nessuna mediazione richiesta.

Santa Maria di Zevio. In nuova lottizzazione residenziale, con ampi spazi verdi e comodi parcheggi, appartamenti nuovi in pronta consegna con 2 camere, doppi servizi, giardini privati o terrazzi. Garage. Buone finiture. Riscaldamento a pavimento. Classe Energetica "B", da € 140.000

San Giovanni Lupatoto. Villetta a schiera centrale recentemente e finemente ristrutturata. P. terra con soggiorno, cucina abitabile e bagno. P. primo, tre camere, bagno e lavanderia. Balconi. Parquet. Giardino, taverna e garage. € 205.000

San Giovanni Lupatoto.
Unica nel suo genere. Prestigiosa villa con 2 unità abitative immersa nel verde di un parco piantumato e ben curato. Spazi annessi interni ed esterni, come ampia taverna e piscina attrezzata, ne completano la proprietà. Informazioni in ufficio.

San Giovanni Lupatoto. Villetta a schiera in classe "A" con ingresso indipendente, soggiorno, cucina che affaccia su terrazzo di mq 35 e servizio a p. terra. Tre camere, servizio e balcone a p. primo. Box doppio. Climatizzata, riscaldamento a pavimento, parquet, zanzariere, sanitari sospesi, tapparelle motorizzate. € 270.000

San Giovanni Lupatoto. Recente bifamiliare composta da 2 unità affiancate. Disposte su 2 livelli oltre ad interrato con box doppio e taverna. Entrambe con soggiorno, cucina, 3 camere, 2 bagni. € 400.000

San Giovanni Lupatoto. In piccola palazzina, in completo rifacimento delle parti comuni, appartamento da ristrutturare composto da soggiorno, cucina, 2 camere matrimoniali, servizio. Garage di mq 28.
€ 100.000

San Giovanni Lupatoto. Tra il verde del parco dell'Adige ed a due passi dal centro, in piccola palazzina con stile moderno ed innovativo, appartamento composto da ampia zona giorno di mq. 40 c.a. che affaccia su giardino privato parzialmente pavimentato ed ideale per gazebo esterno, 3 camere da letto, doppi servizi ed ampio spazio dedicato ad armadiature con angolo lavanderia. Cantina, garage di mq. 22 e posto auto di proprietà. Classe energetica "A". Finiture di alto livello.
€ 280.000

San Giovanni Lupatoto. In contesto direzionale e commerciale, comodo all'accesso della tangenziale, proponiamo ufficio di mq 320 circa con 4 ingressi.
€ 310.000 Possibilità di vendita frazionata o locazione.

San Giovanni Lupatoto. In contesto, signorile con poche spese condominiali, recente ultimo piano, su 2 livelli con comode terrazze. Al piano inferiore, ampia zona giorno con cucina, terrazza di mq 10 e servizio con angolo lavanderia. Al piano mansardato con travi a vista, ampia matrimoniale, terrazzo di mq 30 e servizio. Cantina e garage di mq 20. Finiture di pregio. Cl. En. "C". € 129.000

San Giovanni Lupatoto. A due passi dal centro, lotto angolare edificabile di 650 mq. Ideale per villa singola o bifamiliare. € 130.000

CALOIIMMOBILIARE
Il passepartout per la tua casa

Via Madonnina, 8 | 37057 San Giovanni Lupatoto (VR)
caloi@caloiimmobiliare.it | www.caloiimmobiliare.it | f
T. +39 045 8753016 | T. +39 393 9766184

PREMIO "FEDELTÀ AL LAVORO"

per lo zeviano Claudio Corrà

Claudio Corrà con la figlia Gada

Piero Corsato

"Il Premio Fedeltà al lavoro rappresenta una sintesi dell'impegno nel tempo, della fantasia creativa di artigiani e imprenditori nell'avviare e nel far crescere le proprie aziende, nella capacità di tante persone di mettere a frutto i propri talenti". Questo l'encomio ufficiale con cui Giuseppe Riello, presidente della Camera di Commercio di Verona, ha voluto ricordare ed elogiare coloro che si sono particolarmente distinti nell'ambito dell'attività lavorativa. Per lo zeviano Claudio Corrà, operaio della Pasquali srl, è il 2° riconoscimento dopo quello ottenuto nel 2012 dalla Cassa Edile di Verona, per gli "oltre 35 anni di lavoro, di dedizione, di fedeltà e senso di responsabilità al servizio della Pasquali srl". Un punto di riferimento e certamente un modello per i tanti giovani che si apprestano con difficoltà a entrare nel complesso mondo del lavoro. A Claudio Corrà congratulazioni vivissime dall'amministrazione comunale, dal titolare dell'impresa Ottavio Pasquali e dagli amici del Bar Sport di S. Maria.

ALCOLISTI ANONIMI

SE HAI PROBLEMI CON L'ALCOL
TEL. 045 501367
(24 ore su 24)

A.A. INTERGRUPPO "VERONA"
via Volturno, 20/a - 37135 VERONA
Aperto al pubblico dalle 9.00 alle 13.00
(sabato e festivi esclusi)
E-mail: aaintergruppovr@libero.it

IL TRIONFO DELL'ARTE,

nella tradizione e nella fede
A Palù grande successo dei Madonnari

Piero Corsato

Una giornata particolare, nel cuore di Palù, con il momento conviviale nella tensostruttura della Pro Loco a potenziare i vecchi rapporti e a costruirne di nuovi. Una domenica diversa, a ridosso della precedente mobilitazione di massa per l'arrivo del Vescovo a benedire l'ex parrocchiale riconsegnata all'uso delle vecchie e delle nuove generazioni. Due appuntamenti di spessore, due grandi sfide che hanno visto Palù, dopo lungo tempo, al centro dell'attenzione e luogo di cultura del territorio.

Nulla era dato per scontato, eppure il successo ottenuto è un segno che i tempi stanno cambiando. 10 i Madonnari di Bergamo che il 9 aprile hanno colorato per la prima volta con i gessetti nella piazza paluense. La manifestazione è durata tutto il giorno, ospitando diverse bancarelle e coinvolgendo in primis gli alunni delle elementari e delle medie con il pavimento della pro loco trasformato per l'occorrenza in laboratorio di pittura sotto la guida dell'esperto madonnaro Giovanni Perico.

Hanno partecipato al laboratorio 37 alunni, che entusiasti hanno sperimentato l'arte dei gessetti, portando a casa il proprio dipinto e un attestato di partecipazione. Uno spaccato di grande abilità con gli artisti che hanno espresso il meglio di sé unendo l'arte, la tradizione popolare e con immagini sacre la fede. Aperta per tutta la domenica l'ex parrocchiale, per dare la possibilità ai cittadini e ai visitatori di ammirarne la bellezza. La giornata si è conclusa con la premiazione delle tre migliori opere, votate dalle tante persone che hanno ammirato i dipinti e con il voto di una giuria formata dai rappresentanti delle varie associazioni del paese: Pro loco, Podisti, Tribunale del Malato, Zevio basket, gli Alpini, l'Avis, Asd internazionale, i Bontemponi. Missione compiuta, dunque, ed è il successo del lavoro di tutta la squadra che affianca il sindaco Brigo, la riprova che i singoli esibizionismi non portano da nessuna parte. Un pool di sinergie coordinate in un'unica direzione, con trasparenza, senza primedonne sul palcoscenico, alla faccia di coloro che a prescindere bollano ogni pubblica promozione come un nemico da combattere sempre e comunque.

Dal sindaco Brigo un plauso a tutti i volontari e alle associazioni che hanno dato il loro contributo; alla Pro loco, motore di un fine settimana intenso, sia per l'inaugurazione dell'ex parrocchiale, sia nell'organizzazione della prima edizione dei Madonnari, rendendo ogni evento speciale per tutta la popolazione.

IL GRUPPO DI LETTURA VA IN VACANZA…

Siamo arrivati all'ultimo appuntamento con il Gruppo di Lettura, prima della pausa estiva. Ci saluteremo con una tenera storia d'amore e d'amicizia: "Le nostre anime di notte" di Kent Haruf, scrittore americano morto nel 2014, ma che continua ad essere presente nelle classifiche dei libri più venduti.

Rinnoviamo come sempre l'invito a tutti/e a venirci a trovare mercoledì 24 maggio alle 20,30 al secondo piano della Biblioteca Comunale di San Giovanni Lupatoto. In quell'occasione decideremo anche i nostri "compiti delle vacanze". Arrivederci a settembre.

SAPORI DI MARE

Dal 1 all' 11 Giugno 2017 a S. Giovanni Lupatoto

L'associazione culturale Teatro&Musica e l'amministrazione comunale di San Giovanni Lupatoto hanno il piacere di annunciare "Sapori di mare", un nuovo e straordinario evento culturale e gastronomico che si terrà dall'1 all'11 Giugno 2017 nella splendida cornice di piazza Umberto 1° a San Giovanni Lupatoto. La manifestazione è insignita del prestigioso marchio Visitaly.

L'evento, unico nel suo genere, prevederà, con inizio dalle ore 18,30, la degustazione di piatti e ricette tipicamente "chioggiotte" a base di pesce con antipasti, primi e secondi piatti , alcuni esempi di cosa si potrà trovare; Cozze in cassopipa, insalata di mare , sarde e gamberi in saore , spaghetti allo scoglio , risotto alla marinara , pasticcio di pesce per finire con i secondi dalla tipica frittura mista alle grigliate di pesce o Seppie in " tecia", tutte ricette tipiche per palati più o meno raffinati. Non saranno tralasciate serate a tema, il tutto innaffiato con del buon vino Soave o bollicine a seconda dei gusti.

Il format per allietare gli ospiti riserverà serate di animazione, spettacoli e concerti non tralasciando serate dedicate al ballo con prestigiose orchestre, tutti gli spettacoli sono a titolo gratuito.

Questo il programma degli spettacoli: giovedì 1 giugno Orchesta I Sabia (cumbia e ballabili); venerdì 2 Marino Bandana (orchestra da ballo in piazza); sabato 3 Sergio Cremonese (orchestra da ballo in piazza); domenica 4 Oscar & Meri (orchestra da ballo in piazza); lunedì 5 Cam big band (live show); martedì 6 Movie Project (live show); mercoledì 7 Kavour (direttamente da The Voice); giovedì 8 Mago verde (animazione e spettacolo per famiglie); venerdì 9 Niù Tennici (live concert); sabato 10 Mauro & Paola (orchestra da ballo in piazza); domenica 11 Marilisa Maniero e Marco Negri (orchestra da ballo in piazza). Tutti gli spettacoli sono ad ingresso libero.

Per ulteriori informazioni: info@teatro-musica.it - 3405473805

ASSOCIAZIONE MISSIONARIA
"PUNTO MALAWI O.N.L.U.S."

Anche quest'anno donaci il tuo
5 x 1000

Quando compili il tuo 730 o
la dichiarazione dei redditi
oppure quando completi il CUD,
puoi dare un aiuto concreto a
Suor Giovanna.
Donaci il tuo 5x1000
indicando il codice
01857480238
e apponi la tua firma
nell'apposito spazio.
Non ti costa nulla
ma aiuterà molti.
Grazie

La tua firma per un sorriso:
non ti costa niente e non esclude la scelta per l'8 per mille.

www.puntomalawi.it - puntomalawi@tiscali.it

PASQUETTA IN FATTORIA CON IL "CENTRO SOLLIEVO"

Piero Corsato

Una giornata di festa fuori dagli schemi tradizionali, diversa, ma sempre una festa con degli "ospiti speciali", come speciale è stato il riscontro e la soddisfazione di chi ha scelto di trascorrere il lunedì di Pasqua a fianco di coloro che stanno attraversando momenti di difficoltà. Un fuori programma, in campagna, a stretto contatto con l'ambiente, nella fattoria messa gentilmente a disposizione da Franco De Guidi, da anni impegnato nel sociale, a ridosso dell'Oratorio di S. Croce, nella verde prateria di S. Maria di Zevio. Al suo fianco altri volontari del Centro Sollievo operativo dal 2015 al Chiarenzi il martedì e il venerdì grazie al progetto promosso dall'amministrazione comunale dal consigliere con delega al sociale avv. Ghirlanda in concorso con l'Ulss 9. Un momento di socializzazione importante che ha coinvolto diversi soggetti, dai familiari degli "ospiti" agli amici, agli operatori sociali, e la grande Famiglia di Don Calabria nella celebrazione eucaristica culminata con la benedizione di don Emilio. Dal 31 gennaio di quest'anno a fianco del Centro Sollievo (denominato anche "il caffè degli allegri nati ieri) è operativa anche la Onlus "L'Abbraccio", presieduta da Franco De Guidi, un 'unione di sinergie che con personale specializzato dà più forza e più coraggio al processo d'integrazione dedicato ai malati di demenza senile e al sostegno dei loro familiari. Una grande mano tesa in più, sostenuta anche dalla Regione, a sostegno di quella che il rapporto dell'Organizzazione Mondiale della Sanità ha definito "una "priorità mondiale di salute pubblica". L'Abbraccio ringrazia in primis l'avv. Ghirlanda, sempre disponibile e presente ai progetti, il prof. Galbero e tutti i volontari e gli operatori intervenuti. Alla prossima.

De Guidi, Ghirlanda e alcuni operatori del Centro Sollievo

IL MIO CANTO LIBERO

All' Astra fa tutto esaurito

Sono le 21,30, di sabato 1 aprile 2017, quando si apre il sipario del Teatro Astra a San Giovanni Lupatoto e l'associazione Alta Quota, con la collaborazione del Comune di San Giovanni Lupatoto e della Pro Loco, presenta un'altra perla di un ampio progetto culturale-musicale, in cui è viva la soddisfazione di presentare al pubblico "Il Mio Canto Libero", di Massimo Luca (chitarra e voce) e Gianni Dall'Aglio (batteria), che con Lucio Battisti hanno condiviso la musica e spezzoni di vita comune, accompagnati da musicisti di grande spessore artistico, Franco Malgioglio (basso e voce), Johnny Pozzi (piano e tastiere) e Pino Montalbano (chitarra elettrica). L'immediatezza del linguaggio musicale, si sposa perfettamente con i gusti del pubblico e quando le luci di sala si attenuano e si spengono, iniziano i frammenti di un viaggio condiviso, nel Teatro si respira musica e le soavi note della chitarra, misurano i brividi che la musica trasmette. I classici senza tempo del duo Battisti e Mogol, che formano uno dei più felici sodalizi della storia della musica, hanno segnato un'epoca con capolavori che ancora oggi riempiono piazze e teatri, una moda che non ferma il suo cammino, una musica con un ricco tessuto armonico, che va ascoltata. Massimo e Gianni, nelle pause, trovano lo spazio per raccontare storie vissute accanto a Lucio, lo ricordano con naturalezza, con una chiarezza d'immagine impressionante e sono già passati cinquantanni.

La scaletta, una cavalcata attraverso capolavori assoluti e solo per ricordarne alcuni: "Non è Francesca", "I giardini di marzo", "Fiori rosa fiori di pesco", "Balla Linda", "Un'avventura", "Emozioni", "7e 40" che magicamente si fonde sulle sonorità di "Proud Mary" dei Creedence Clearwater Revival e "Il tempo di morire".

Il pubblico spinge e non lascia uscire la Band, che regala dalla penna di Massimo "Destinazione paradiso", portata al successo da Grignani e "Goldrake", dalla penna di Gianni Dall'Aglio, la cinquantennale "Pugni chiusi" interpretata da I Ribelli.

Calorosissimi gli applausi per tutta la durata del concerto, con un pubblico compatto, a cantare ogni strofa e va oltre, con l'ultimo brano in scaletta: "Il Mio Canto Libero".

Canzoni interpretate con una grande intensità emotiva e che trasmettono forti emozioni. Musicalmente un percorso poetico, dagli straordinari echi, tutti destinati a diventare colonne sonore, da un pubblico preparato ed attento, sono riconoscibili al solo accenno. Partiture in perfetto equilibrio tra musica e poesia, una Band caricata a molla si fa interprete di quel mondo musicalmente colorato, con stampe, che sono ancor oggi, l'immagine della modernità.

Serata felice e riuscita, con un pubblico che l'ha vissuta per intero poi, all'uscita lasciando alle spalle un teatro esauritissimo in ogni ordine di posti, senti qua e là canticchiare brani indimenticabili, in una serata da ricordare.

Daniele Raimondi

CERCO LAVORO

Magid esperto falegname.

Montaggio, smontaggio mobili, disponibile per qualsiasi lavoro

Tel.348 5100667

IDEA AUTO

IDEA AUTO CON BOSCH

NUOVO SERVIZIO
CARROZZERIA

GOMMISTA - CENTRO REVISIONI

OFFICINA SPECIALIZZATA
SISTEMI DI DIAGNOSI PER INTERVENTI SU OGNI MARCA

ZEVIO - VERONA TEL. 045-6070594 - WWW.IDEAAUTOVR.IT

Seguimi anche nel programma

MARTINA RODINI
Naturopata - Floriterapeuta

Detto Fatto su Rai 2

Test delle Intolleranze Alimentari su 600 alimenti (test del capello)
Consigli alimentari personalizzati
Rimedi Naturali (integratori alimentari, estratti di piante)
Fiori di Bach per bambini e adulti

Riceve in Via Madonnina,2 - San Giovanni Lupatoto (VR)
martinarodininaturopata@gmail.com *334 8455473*
Martina Rodini Naturopata *www.martinarodini.eu*

GIÀ 700 CLIENTI PER L'ENERGIA ELETTRICA

Convenzione per l'installazione di impianti fotovoltaici a prezzi vantaggiosi

Prosegue a ritmo spedito la vendita di energia elettrica da parte di Lupatotina Gas e Luce dal momento che sono già 700 i contratti sottoscritti, in linea quindi con l'obbiettivo prefissato di acquisire 2.500 clienti finali nel primo anno. Sicuramente è stata apprezzata l'offerta di energia elettrica al prezzo migliore, in modo da garantire la competitività e soprattutto il mantenimento dello standard attuale di servizio al cliente. Da segnalare che la sottoscrizione del contratto di Lupatotina Gas e Luce per l'energia elettrica è assolutamente indipendente dalla sostituzione dei contatori che in questi mesi sta operando E-distribuzione a livello nazionale, per cui il cliente che vuole aderire all'offerta di Lupatotina Gas e Luce può farlo liberamente in quanto non è legato ad alcun vincolo.

Va inoltre tenuto presente che chi ha già un impianto fotovoltaico o ha intenzione di installarne uno nuovo è comunque libero di scegliere il proprio fornitore di energia e, quindi, di aderire all'offerta di Lupatotina Gas e Luce.

Come sempre, per qualsiasi informazione, il personale è sempre disponibile presso la sede di via San Sebastiano 6. Prosegue poi, per quanto riguarda le sottoscrizioni dei contratti di energia elettrica, il servizio di consulenza a domicilio, senza impegno né costo aggiuntivo, già molto apprezzato dalle persone anziane ma anche da altri cittadini che, per diversi motivi, hanno difficoltà a recarsi presso gli sportelli di Lupatotina Gas e Luce.

Per quanto riguarda le tariffe, ricordiamo che verrà applicata quella del servizio di maggior tutela definito dall'Autorità, con uno sconto del 6%. Non viene peraltro richiesto il deposito cauzionale sebbene molte società lo richiedano dal momento che è previsto dalla normativa. Altro vantaggio è quello di avere un unico interlocutore, sempre presente sul territorio, per quanto riguarda luce, gas e acqua. In particolare, per quanto riguarda la vendita dell'energia elettrica, gli uffici di via San Sebastiano 6 (accanto all'Ecocentro), sono aperti il venerdì dalle 9 alle 12 ed il sabato dalle 9 alle 12. E' anche possibile prenotare un appuntamento, sia negli uffici di via San Sebastiano sia presso la propria abitazione o azienda, naturalmente senza alcun impegno (anche in un giorno diverso dal venerdì e dal sabato) telefonando al numero 045/8753215.Così come per il gas, anche per l'energia elettrica è possibile l'addebito continuativo presso il proprio istituto di credito e contestualmente il recapito della bolletta per posta elettronica con cadenza bimensile. In questo caso Lupatotina Gas e Luce applica uno sconto annuo di 6 euro. Si ricorda che il numero verde 800833315 è attivo negli stessi giorni e orari di sportello.

Come poi annunciato nei mesi scorsi, Lupatotina Gas e Luce ha sottoscritto un accordo con alcune aziende specializzate nel settore del fotovoltaico, in maniera da offrire ai propri clienti, sia privati sia aziende, la possibilità di acquisto ed installazione a prezzi particolarmente vantaggiosi. Per tutte le informazioni a questo riguardo il personale di Lupatotina Gas e Luce è a disposizione.

Lupatotina Gas e Luce

Lupatotina Gas e Luce

ORARI DI APERTURA SPORTELLO
Via San Sebastiano,6 - S.G.Lupatoto

Lunedì	**dalle 09.00 alle 12.00**
Martedì	**dalle 09.00 alle 16.00**
Mercoledì	**dalle 09.00 alle 12.00**
Giovedì	**dalle 09.00 alle 12.00**
Venerdì	**dalle 09.00 alle 12.00**
Sabato	**dalle 09.00 alle 12.00**

Via San Sebastiano,6 - 37057 San Giovanni Lupatoto (Vr)
Tel. 045 8753215 - Fax: 045 8779802
Mail: info@lupatotinagas.it - www.lupatotinagas.it
Partita Iva 03272140231 - Rea di Verona n. 322795
Capitale Sociale € 1.000.000,00 i.v.
Società con socio unico (Comune di S.G.Lupatoto)

NUMERO VERDE 800 833 315
(attivo dal lunedì al sabato dalle ore 9.00 alle ore 12.00 ed il martedì dalle ore 9.00 alle ore 16.00)

L'energia e il calore del tuo paese!

ADERISCI ALLA RATA COSTANTE GAS E VISITA IL NOSTRO SITO
www.lupatotinagas.it

UN PENSIERO

LAVINIA LOVATO
in PICCOLI

GRAZIE!!
Il marito Francesco, Giovanna, Luisa, Maria, Francesca e i generi

4 aprile 2017

2° ANNIVERSARIO

BRUNA SANTOLIN
ved. SALAROLO

Sei sempre nei nostri cuori.
La tua famiglia.

Perzacco di Zevio, 31 maggio 2017

7° ANNIVERSARIO

GIANFRANCO ALBERTI

Il tuo ricordo ci accompagna ed è sempre nei nostri cuori.
Con amore, tua moglie Luciana, la figlia Simonetta con Nicola, amici e parenti tutti.

7 maggio 2017

5° ANNIVERSARIO

ALDO BARBESSI

Il tempo passa ma tu sei sempre con noi nei nostri cuori.
Sorella, nipoti e parenti rutti.

Bosco di Zevio, 7 maggio 2017

1° ANNIVERSARIO

ANNA FERRARO

C'è un posto nel nostro cuore da dove tu non te ne andrai mai.
Il marito Giorgio, i figli Fabiano con Elisa e Arianna con Luca, i cari nipoti Alberto, Nicolò, Mattia e Anna

25 maggio 2017

3° ANNIVERSARIO

GIUSEPPE FRANCESCHI

Il tempo passa ma tu rimani sempre nei nostri cuori e il tuo ricordo ci dà sostegno. Ci manchi tanto.
Le tue figlie, i generi e i tuoi adorati nipoti.

3 maggio 2017

14° ANNIVERSARIO

ANGELO LESO

Sei sempre nei nostri cuori.
Moglie e figli

16 maggio 2017

19° ANNIVERSARIO

PAOLA TREVENZUOLO

Ciao Paola, bellissimo fiore nel giardino del Paradiso, grazie angelo nostro per esserci sempre accanto ma la tua assenza terrena è un vuoto incolmabile. Con infinito amore
mamma e papà.

30 maggio 1998 - 30 maggio 2017

10° ANNIVERSARIO

ALDO BONVICINI

Papà, ora che ti ha raggiunto la mamma, insieme vegliate e proteggete tutti noi.
Vostra figlia Simonetta e tutta la famiglia.

23 maggio 2017

1° ANNIVERSARIO

QUINTINO DI MARCO

Il tuo ricordo vivrà sempre nel cuore di chi ti ha amato.

La tua famiglia.

1° ANNIVERSARIO

VALENTINO SANDRINI

Le persone non si perdono mai se le hai nel cuore. Puoi perdere la loro presenza, la loro voce, il loro profumo. Ma ciò che tu hai da loro imparato, ciò che ti hanno lasciato, quello non lo perderai mai.

La moglie Loretta
e il figlio Stefano con Ilaria.

19 maggio 2017

IN RICORDO DI

MARINO PELLEGRINI IDA MONTOLLI

Continuiamo ad amarvi al di là della vita.

La vostra famiglia.

3° ANNIVERSARIO

LINO DISARÒ

Il tempo passa, ma la tua presenza
è sempre viva nel mio cuore
con immutato amore e grande nostalgia.

Tua moglie.

12 maggio 2017

2° ANNIVERSARIO

EUGENIA TOMEZZOLI

Il tempo passa, ma tu
sei sempre nei nostri pensieri.

I tuoi cari

26 maggio 2015 - 26 maggio 2017

1° ANNIVERSARIO

GIUSEPPE FACCI

Sei sempre nei nostri cuori.

La tua famiglia.

20 maggio 2017

3° ANNIVERSARIO

ANGELO MATTIOLI

Sei sempre nei nostri pensieri.

La moglie Maria Rosa, i figli Nicoletta
e Michele ed i nipoti Matteo e Manuel.

15 maggio 2017

ANNIVERSARIO

SERGIO CAPRARA

Il tempo non cancella il dolore
della tua assenza.
Chi ti vuole bene.

Tua moglie Carla, il figlio Loris
e la nuora Lina

11 maggio 2017

3° ANNIVERSARIO

GIUSEPPE CAVALLUZZI

Le persone non muoiono mai
se le hai nel cuore.
Puoi perdere la loro presenza,
la loro voce... ma ciò che hai imparato
da loro, ciò che ti hanno lasciato,
quello non lo perderai mai.

Moglie, figli, nipote Mattia, mamma,
fratelli, sorella, parenti tutti.

28 maggio 2017

S.Messa 28 maggio ore 10.00
nella chiesa parrocchiale di Volon-Zevio

7° ANNIVERSARIO

DANIELA CASTAGNA

Carissima Daniela, 7 lunghi anni
ormai sono passati da che ci hai lasciati.
Il tuo sorriso sempre ci accompagna e
al giardino del cielo facciamo volare petali
di rosa per ogni nostro pensiero profumato!
A TE NOSTRO ANGELO!

Marito Marco, figlia Chiara,
mamma e fratelli.

28 maggio 2017

S. Messa : lunedì 29 maggio ore 18.30
Chiesa San Giovanni Battista

10° ANNIVERSARIO

ADOLFO TOSI

Ti ricordiamo sempre.

la tua famiglia.

19 maggio 2017

10° ANNIVERSARIO

GUIDO FERRONATO

Sono passati 10 anni, ma la tua voce
ed i tuoi modi di fare continuano
a vivere in chi ti vuole bene.

3 maggio 2017

10° ANNIVERSARIO

MARIO LESO
ex combattente e reduce

Con affetto e nostalgia.

I figli Fausto, Bruno,
Mariolina e Margherita.

10 maggio 2017

4° ANNIVERSARIO

LUCIANO PANATO

Ciao, Ciano!
Sei sempre nei nostri pensieri.

I tuoi cari.
5 maggio 2017

10° ANNIVERSARIO

CORRADO CIOCCHETTA

Il tuo ricordo è sempre vivo
nei nostri cuori.

I tuoi cari.

10 maggio 2007 - 10 maggio 2017

4° ANNIVERSARIO

ADELINO RANCAN

Ovunque sei andato e ovunque andrai sarai sempre con noi, perché il tuo spirito ci appartiene e nemmeno il potere del tempo cancellerà l'amore dai nostri cuori

Il fratello Roberto con Anita
e l'amato nipote Nicola.

Ronco all'Adige 11 maggio 2016

5° ANNIVERSARIO

OLGA BAZZONI

4 giugno 2017

Ricordandovi sempre.
Figli, nuore, genero e nipoti.

3° ANNIVERSARIO

GINO SCANDOLA

17 maggio 2017

5 ANNIVERSARIO

BRUNO VESENTINI

Anche nei momenti più duri il tuo ricordo ci dà la forza per andare avanti.

Moglie, figli, nuora, genero,
nipoti e parenti tutti.

Zevio, 8 maggio 2017

5° ANNIVERSARIO

Ronco all'Adige, 2012 - 2017

SERGIO GABRIELI E ROSA BORSETTO

Sono passati cinque anni e siete sempre nei nostri cuori

Figli, nuore,
generi e nipoti
unitamente a
tutti i vostri cari.

OTTAVIA FRACCARO 4° ANNIVERSARIO

Dedicato a te... sei la luna che illumina la notte, il sole che riscalda le pietre, come una piuma voli leggera e ci sfiori l'anima. Sei la mano che accarezza il cuore, l'allegria di una risata, una presenza silenziosa ma costante. Sei gioia, il dolore, la forza, la paura ma tu ci infondi una forza nuova, diversa, migliore. Sei e sarai sempre il nostro faro di un porto sicuro! Il nostro tesoro più prezioso. Sei nei nostri cuori. Ti vogliamo bene.

Mamma Luigia, fratello, sorelle,
figli e marito
28 maggio 2017

7° ANNIVERSARIO
GRAZIANO VESENTINI

Ogn'ora avvertiamo la tua presenza.
Un soffio di vento è la tua carezza.
Un raggio di sole è il tuo sorriso.
Una goccia di pioggia sulla guancia è il tuo bacio.
Una stretta al cuore è tutto il nostro amore.
A te, nostro angelo assente, una fervida preghiera in cielo facciamo volare, affinché possa le nostre lacrime asciugare.

Mamma, fratelli, nipoti e cognati

Ronco all'Adige, 14 maggio 2017

Un pensiero per i nostri cari

AURELIO MENEGALLI
Lo ricordano con affetto moglie, figlio, nuora, nipoti, fratello, sorella, cognati,cognate nipoti, amici e parenti tutti.

MARIA MENEGHELLI ved. MORI
La ricordano con affetto figli, nuore, genero, nipoti, pronipoti, fratello, cognati e parenti tutti.

FRANCESCO TEZZA
Lo ricordano con affetto moglie, fratelli, cognati, cognate, nipoti, pronipoti e parenti tutti.

DELFINA OLIVIERI ved. PEGORARO

La ricordano con affetto la nipote e famiglia.

CARMELA ALBIERO ved. RINALDI
La ricordano con affetto figli, nuore, nipoti, cognati, nipoti e parenti tutti.

MARIA GUGLIELMI ved. ZAMPA

La ricordano con affetto figlio, nuora, nipoti, sorella, cognati, nipoti e parenti tutti.

SERGIO FORNASA

Lo ricordano con affetto moglie, figlia, genero, cognati, nipoti e parenti tutti.

ELDA GABALDO ved. BISSOLI

La ricordano con affetto la famiglia e quanti le hanno voluto bene,

BRUNA GARAVELLO ved. PASI

La ricordano con affetto figli, nipoti e conoscenti.

CENTRO ONORANZE FUNEBRI
COF
NORD EST

Centralino per reperibilità 24 ore su 24 Tel. 045 6151455
Agenzia Zevio 045 7850844
Agenzia San Giovanni Lupatoto 045 8751635
Agenzia Ronco all'Adige 045 6615801

PERZACCO E PALÙ IN FESTA COL "CHIEVO"

Grazie per l'accoglienza ai volontari del Circolo Noi

Hetemaj e Bastien con i presidenti dei Club di Perzacco e Palù

Piero Corsato

Applausi per Perparim Hetemaj e Samuel Bastien. È toccato a loro quest'anno, a nome della società Calcio Chievo, incontrare i tifosi di Perzacco e di Palù ancora una volta riuniti in festa. E il Chievo, sempre vicino ai suoi sostenitori, ha risposto alla grande. L'appuntamento è uno di quelli più attesi ed anche quest'anno il popolo del "Ceo" ha risposto alla chiamata.

I Club di Perzacco e Palù, presieduti da Stefano Dal Sasso e da Nicoletta Montanari, al Circolo Noi di Perzacco hanno stretto in un caloroso abbraccio due tra i tanti protagonisti di un'altra stagione da mettere in cornice. Attivi da oltre un decennio i due Club contano 100 tesserati, sono affiliati al Centro di coordinamento Calcio Club Chievo e in buon numero sono presenti a tutte le partite del Chievo, comprese tante trasferte. Una menzione speciale ai tanti volontari del Circolo Noi che si sono prodigati con passione e professionalità al servizio di tutti, meritevole l'accoglienza in un ambiente sereno, dove la buona cucina ha allietato e reso onore in primis agli ospiti e a tutti gli affezionati alla società della Diga. Questa è la grande forza del volontariato che riesce sempre a stupire, è giusto ricordarli.

Applauditissimi gli ospiti per la loro disponibilità, per la simpatia, per quello che stanno regalando non solo ai tifosi, ma a tutta la città di Verona e agli amanti del bel calcio anche in provincia. Battimani, autografi, foto ricordo e tanti sorrisi regalati da Hetemaj e Bastien coinvolti anche nella lotteria finale. Una festa per tutti molto condivisa, che sarà certamente ripetuta.

Le porte dei due Club sono sempre aperte a tutti, perché lo sport, al di là delle sue pecche, rimane sempre un particolare momento di grande condivisione e di aggregazione.

Intanto il Chievo può salutare con soddisfazione un'altro campionato da incorniciare e la permanenza in serie A.

MAGGIO IN BIANCONERO

"2° Zevio Football Cup" "Devius Cup" Stadio Comunale "Leo Todeschini" di Zevio

La presentazione dei Tornei Giovanili

Piero Corsato

Incontri di calcio di cartello per un maggio dalle infinite emozioni in bianconero. Due gli appuntamenti di prestigio che andranno in scena al "Leo Todeschini" di Zevio dedicati anche quest'anno al settore giovanile. Ad aprire i giochi sarà il "2° Zevio Football Cup", riservato alla categoria Allievi, nei giorni 8-10-15-17-22-24 maggio con finali il 1° giugno, otto le prestigiose formazioni che scenderanno in campo. 6 le squadre blasonate, invece, che si contenderanno la "Devius Cup", categoria Esordienti con fischio d'inizio nei giorni 12-19-26 maggio con il 31 maggio che vedrà sul podio le migliori compagini. Tante serate di sport dedicate ai giovani, dove la fantasia, la creatività, l'esuberanza, la passione, l'entusiasmo e la lealtà saranno gli ingredienti che hanno sempre caratterizzato anche le edizioni precedenti e che sono alla base del percorso formativo del club bianconero presieduto da Stevanella. L'A.C. Zevio porge a tutti il benvenuto al "Leo Todeschini", per due grandi appuntamenti nella migliore e più accogliente struttura sportiva della Provincia. In ogni serata funzioneranno gli stand gastronomici. Buon divertimento.

STUDIO DANZA ARTESCENA

Spettacolo di fine anno accademico ed altri appuntamenti

Venerdì **9 giugno** alle ore 21:15 presso il Teatro Alcione, lo Studio Danza Artescena diretto da Barbara de' Nucci porterà in scena **"E se perdiamo la città, come ci possiamo ritrovare?"**.

Il leit motiv che sottenderà alla struttura coreutica e registica dello spettacolo risiederà nella considerazione sul pericolo di spendere le nostre esistenze in città che dimenticano i loro teatri, le biblioteche, le gallerie d'arte per lasciar posto alla nascita di centri commerciali, parcheggi e alla costruzione di un paesaggio antropico destinato al degrado.

Città brutte, perse, non perché metropoli industriali che, al contrario, se ben concepite, custodiscono un forte fascino, ma perché città prive di bellezza per aver rinunciato a favorire la creazione di luoghi di aggregazione e di crescita culturale e sociale.

Le coreografie, accompagnate dai testi recitati dai giovanissimi attori del Piccolo Laboratorio Teatrale diretto da Andrea de Manincor all'interno della scuola di danza, sono concepite, oltre che con lo scopo prioritario di dare evidenza ai progressi compiuti dagli allievi di SDA, come invito a riflettere sulla necessità di proteggere le nostre città come templi del vero senso delle cose, di vite vissute in armonia con gli altri e con la natura.

Parallelamente al lavoro di preparazione dello spettacolo, continua l'attività di partecipazione a stage e workshop da parte di alcuni allievi della scuola: il 6 maggio, per la terza volta, Vittoria De Togni ed Eva Malizia prenderanno parte alle lezioni tenute presso il Centro Studi Danza "Attitude" di S.Bonifacio da Monica Perego, étoile internazionale, dal 1997 al 2002 prima ballerina dell'English National Ballet.

Tra i programmi futuri degli allievi di SDA, l'adesione a rassegne di danza cittadine e non e ad eventi culturali come la kermesse estiva di musica, teatro e danza che si terrà all' ex-oratorio di Santa Croce, già San Francesco in Pratis, eretto alla fine del '500 dai conti Giovanni e Marco Antonio Sagramoso, noto come Cesina delle Barbare, in località Santa Maria di Zevio.

Marco Ferri

GLI "IRRIDUCIBILI" DI S. MARIA

Piero Corsato

Gli anni passano, ma la passione rimane immutata. Qualcuno è già in pensione, ma con la bella o con la brutta stagione sono sempre in sella, in cerca di nuove cime da conquistare. Sono gli "Irriducibili" di S. Maria per i quali lo scorrere delle lancette sembra essersi fermato ed è Carlo Meggiolaro (nella foto) a indicare il nuovo percorso da seguire. Il Mortirolo, il Gavia, lo Stevio, il Bondone, fino allo sconfinamento oltre i confini sul Momentou, sull'Isolar e sull'Alpe Duex, sono solo alcuni degli obiettivi conquistati dagli Irriducibili. Se qualcuno ha energie da spendere e la voglia di mettersi in gioco il ritrovo è il sabato alle ore 13.15 nel piazzale della Chiesa di S. Maria.

LA S.C.LUPATOTINA

presenta il suo campione sociale Specialità Enduro

Giuseppe Venturi, 46 anni e non sentirli, personaggio di degna capacità tecnica ed indubbia preparazione agonistica è il nostro nuovo campione.

Tre sono state le prove speciali che domenica 2 aprile al raduno Enduro organizzato dalla A.S.D. Teste di Marmo di Lugo hanno coronato il successo. Più di 1000 mt. di dislivello e con oltre 130 partecipanti. Il nostro Lupo si classifica 47° assoluto e 1° dei Lupi aggiundicandosi l'ambito trofeo e la maglia che lo distingue come "Re dei Lupi".

IL CIRCUITO DEL POZZO

va al Museo Nicolis.

La Bugatti Type 40

Appuntamento prestigioso al museo dell'auto Nicolis di Villafranca per il Circuito del Pozzo. Il 7 giugno è infatti in programma una serata al museo per riproporre e approfondire con interventi a cura di Mauro Taioli e Danilo Castellarin la mostra già ospitata al centro culturale. Dalle 21 ci sarà l'ingresso gratuito all'incontro.

Come si ricorderà il 19 marzo scorso si era tenuto a San Giovanni Lupatoto il "Secondo Revival Circuito del Pozzo", organizzato da Bar Taioli e dalla Scuderia del Pozzo Asd.

Un raduno di auto e moto storiche e una mostra che hanno fatto rivivere nella memoria dei cittadini lupatotini e non, il prestigioso tracciato famoso negli anni venti.

La gara si disputava in occasione della Fiera Cavalli di Verona su un percorso che interessava Borgo Roma, San Giovanni e Pozzo su quelle che sono le odierne strade principali di congiungimento. Il tracciato era da ripetersi venticinque volte e il record registrato è stato di 192 km orari. La competizione era aperta anche alle donne e importanti furono i personaggi sportivi che vi parteciparono, tra i quali Nuvolari, Enzo Ferrari, Maserati e uno dei fondatori della Mille Miglia, Aymo Maggi.

La giornata di rivisitazione storica ha visto sfilare sul tracciato del tempo settanta tra vetture e motociclette tutte immatricolate tra gli anni venti e ottanta e provenienti per buona parte da diverse città venete ma non solo.

Il raduno si è svolto il mattino presso il Bar Taioli con partenza, dopo la disputa in mattinata del " Secondo Trofeo Silvio Taioli", per la passeggiata storica sulle vie oggetto della competizione originaria.

La mattinata e il pomeriggio sono state dedicate alle prove di abilità, svoltesi nel piazzale di via Foscolo.

L'aspetto storico del Circuito è stato approfondito con la mostra realizzata al Centro Culturale da Mauro Taioli in collaborazione con il Comitato Radici dove sono stati esposti oggetti originali (giornali, cartoline, volantini, annuari) correlati ad una pannellatura narrativa.

Renzo Gastaldo

PUBBLICITÀ SU Il Sentiero
tel. 045 9250545 (con segreteria) www.sentierosgl.info

TORNEO DELLE CONTRADE

Dal 12 giugno al 2 luglio a Zevio

Non poteva mancare nell'estate zeviana 2017 il "Torneo delle Contrade", divenuto ormai appuntamento fisso da più di dieci anni a questa parte. Il torneo, promosso dal Circolo Noi di Zevio, avrà inizio lunedì 12 giugno e si concluderà sabato 2 luglio, accompagnando in contradaioli "Gialli","Granata","Verde" e "Viola" per tre settimane di sport, giochi e tanto divertimento. Come da tradizione all'interno della competizione saranno presenti il torneo di "Calcio a 8", "Green Volley" e "Calcio Over 30", ai quali saranno affiancate le serate dedicate al "Calcio Femminile" e la "Serata Bambini".

Confermata la "Briscolata" che accompagnerà la serata del "Basket" mentre al programma si aggiunge il torneo di "Calcio Balilla", in concomitanza con la "Serata Tennis". Altra novità il "Calcio a 5" dedicato esclusivamente agli adolescenti. Momento clou della manifestazione sarà sabato 24 giugno quando, al termine delle partite, ci sarà una cena organizzata dal Direttivo del torneo al quale seguirà il concerto live degli "Two Spans Above", giovane ma apprezzata band di Caldiero.

Il Direttivo, composto da una ventina di ragazzi volontari, si pone anche quest'anno l'obiettivo di creare per il paese delle serate di aggregazione sociale e divertimento, senza dimenticare la finalità benefica del torneo. Parte del ricavato dell'edizione 2016 è stato infatti devoluto per la ristrutturazione della Colonia Alpina di Spiazzi, dopo che negli anni precedenti si era contribuito alla costruzione di un pozzo a Bafatà, in Guinea Bissau, e a sostenere con beni di vario genere la Caritas locale. Non resta che darsi appuntamento al 12 giugno, invitandovi a visitare la pagina Facebook "Torneo delle Contrade" dove sarà possibile contattare i responsabili per l'iscrizione al Torneo che è libera per tutti i cittadini residenti a Zevio.

Il Direttivo
"Torneo delle Contrade"

LAUREA

Il giorno 21 marzo
presso l'Università degli Studi
di Brescia

MATTEO GAMBERONI

ha conseguito brillantemente
la Laurea Magistrale
in Ingegneria
dell'Automazione Industriale.

Al neo dottore congratulazioni
da mamma, papà,
Anna con Matteo e Filippo,
Alice con Daniele, nonne e zii.

CENTRO ATTIVO DANZA CONCEPT

Un susseguirsi d'iniziative importanti!

Tra febbraio ed aprile, il Centro Attivo Danza Concept diretto da Marta Mozzo, ha gestito ed organizzato una moltitudine entusiasmante di stimolanti esperienze artistico-formative per i suoi iscritti! La partecipazione di cinque gruppi della scuola a Danza in Fiera a Firenze, nelle sezioni rassegne, con attribuzione di prestigiosi riconoscimenti e premi, ha visto riconosciute le qualità e potenzialità dei ballerini con l'assegnazione di numerose borse di studio per gli Eventi Speciale Fini Dance Summer School New York, per Jesolo Dance Festival luglio '17, per About Dance Salerno Danza D'Amare gennaio '18 e per il 4' Summer Stage Internazionale Città di San Remo luglio '17. A seguire, a fine marzo, per otto allieve della scuola, Giorgia Gardenato, Rebecca Mondini, Giorgia De Mori, Alessia Leonardi, Alessandra Grisi, Virginia Girardi, Elisa Trentin e Denise Scandola, la bellissima esperienza formativa presso scuola Studio Harmonic a Parigi, tre giorni di grande impegno in sezioni di danza e piacevolissimi momenti di visita alla meravigliosa città. Un concetto di ballo differente, classi con individualità di svariate età, provenienza ecc, dove ognuno con la propria singolare specialità e originalità si ritrova in un collettivo di personalità differenti, ma ottimamente amalgamate grazie alla capacità di promozione dell'integrazione naturale condotta dai notevoli docenti. Il danzatore vede, comprende e traduce in movimento uno stile che accomuna tutti, ossia un linguaggio dell'anima che fluisce dal corpo di ciascuno, provvisto di proprie sfumature espressive, a formare un'unica, empatica comunicazione fisica. Il gruppo entusiasta, accompagnato dalla direttrice Marta Mozzo, da collaboratori e da alcune mamme, ha vissuto inoltre indimenticabili, fantastiche ore di visita ai meravigliosi valori monumentali Eiffel, Opéra, Notre Dame, museo del Louvre, Champ Elysee ecc. Il 9 aprile si è svolta, presso la sede di Centro Attivo Danza Concept, l' Audizione di canto e danza del Contest Next Generation, adesioni di allievi di Centro Attivo Danza Concept e contestualmente di esterni. In commissione: Rino Davoli, Ilaria Scimone, Gianfranco Scellato, Tony Russo. Hanno superato l'esame anche i tre allievi del Concept! Bravissimi!! Eccoli: per il mini Next Generation (giovanissimi dai 6 ai 15 anni d'età) Caterina Girardi sezione canto sarà alla finale prevista per i Mini Next! Per la sezione danza tra i semifinalisti

a giugno al Camploy anche Riccardo Tosi e Virginia Girardi, finale al Palazzo della Granguardia! Prestigiosi Premi previsti per sez. canto: iscrizione a San Remo giovani '18, partecipazione al Premio Gianni Ravera e molto altro; per la sez.danza: esperienza all'interno della Valeria Vallone Dance Company, Borse di Studio offerte da Fredy Franzutti, lezioni con Compagnia MtM e altre opportunità favolose. L'Evento andrà in onda sui canali Sky, del Digitale Terrestre e sulle maggiori emittenti regionali. L'allievo Riccardo Tosi inoltre è stato selezionato per partecipare alla serata Premio Beatrice, nel mese di giugno, presso il Teatro Filarmonico di Verona, serata solidale di rilevante significato umanitario e culturale. A breve il corso avanzato jazz sarà due giorni a Roma in Evento Rassegna "Divertiamoci con l'arte", ma avrò modo di aggiornarvi in merito! Alcune atlete della ritmica studieranno con la pluripremiata campionessa olimpica, bronzo Rio '16, Anna Rizatdinova. Nel tempo in cui scrivo manca una settimana al primo dei due saggi della scuola CINEMA HISTORY, in bocca al lupo con stima a tutta la scuola! Molti altri avvenimenti importanti attendono la partecipazione di Centro Attivo Danza Concept, informazioni a breve!

Ludovica Bellorio

14 MAGGIO: ARRIVA BIMBIMBICI 2017 !

quattordicesima edizione per San Giovanni

Alberto Bottacini

Il Comune di San Giovanni Lupatoto anche quest'anno ha aderito alla manifestazione Bimbimbici, organizzata dalla FIAB (Federazione Italiana Amici della Bicicletta onlus), arrivando così alla quattordicesima edizione consecutiva. È un orgoglio sapere che per tanti bambini e ragazzi e per tanti anni questa sia stata un'occasione per sperimentare l'uso della bicicletta come mezzo di trasporto.

Vogliamo festeggiare questo importante traguardo con un grande evento in grado di coinvolgere migliaia di bambini e genitori in tutta Italia. Con Bimbimbici vogliamo riaffermare la necessità di adottare stili di vita sani e consapevoli dal punto di vista ambientale fin da piccoli.

Il tema portante di Bimbimbici 2017 prende spunto dall'universo dei supereroi. Un universo fantastico perché Bimbimbici è, come recita il nostro slogan, "la nuova fiaba della bicicletta": quest'anno invitiamo tutti a immaginare i superpoteri di chi si sposta in bicicletta.

Vi serve qualche esempio? Lo sapete anche voi che chi va in bicicletta ha tanti superpoteri: non inquina l'aria, non fa rumore, non occupa tutto lo spazio delle auto, rende le persone più felici e allegre… vi bastano come spunti?

La manifestazione mira, oltre a far divertire i bambini, a dimostrare che il collegamento ciclabile con la città non è un problema di distanza, ma di sicurezza. Difficilmente infatti, in una giorno normale, si decide di recarsi in centro in bici, impauriti da traffico, caos e smog. In questa giornata, tutti, anche i più piccoli, possono invece raggiungere la città in modo autonomo e con il mezzo ecologico per eccellenza.

Di recente l'amministrazione lupatotina ha annunciato la propria intenzione di mettere in sicurezza il cavalcavia di Palazzina, un intervento che la gente aspetta da molto tempo e che permetterà di prevedere un percorso diretto verso la città.

Il programma locale prevede il ritrovo in Piazza Umberto I (sotto la torre) alle ore 9 e rientro alle ore 12.30, dopo aver raggiunto il centro città, e precisamente l'Arsenale, per una distanza totale di circa 18 Km: una distanza che i bambini percorrono con facilità. Ovviamente chiunque può aggregarsi liberamente al corteo anche se è obbligatorio che i bammbini siano accompagnati dai genitori.

Ci sarà poi la possibilità di fare un breve giro nel bellissimo centro di Verona, all'interno del corteo cittadino: un'occasione unica per un giro nel centro di una delle città più belle d'Italia, senza la preoccupazione del traffico il corteo sarà protetto dai volontari della FIAB.

Per i più piccoli, che invece vogliono "riposarsi" per il ritorno, ci sarà la possibilità di rimanere all'Arsenale, giocando sul percorso ad ostacoli attrezzato per l'occasione.

È da sottolineare che nessuna iscrizione è richiesta e l'amministrazione regalerà un piccolo gadget ai bambini partecipanti, a testimoniare che chi sceglie il mezzo ecologico va premiato !

Per ulteriori informazioni consultare:
http://www.bimbimbici.it
http://fiab-onlus.it
http://www.fiabverona.it

S.MARIA
di Zevio

LOTTI
DISPONIBILI

ZONA
CENTRALE

NUOVA
LOTTIZZAZIONE

effegi
s.r.l.
www.effegicostruzionivr.it

INFO: 348.7650398
GIULIARI
arch. FEDERICO
GIULIARI GIORDANO

Polisportiva Adige Buon Pastore

BRUCONE 2017

SPORT INDIVIDUALI E DI SQUADRA
ATTIVITÀ MOTORIA DI BASE

ATTIVITÀ ED ESCURSIONI
ALL'ARIA APERTA

dal 19 giugno al 1 settembre

scuola media Marconi
di San Giovanni
Lupatoto
entrata da via Cellini

LABORATORI INTEGRATI MANUALI E ARTISTICI

GARE A SQUADRE
FESTE E COMPLEANNI

ENTRATA DALLE 7,30 ALLE 8,50
ATTIVITÀ DELLA MATTINA
PRANZO ALLE 12,30
(CON POSSIBILITÀ DI SERVIZIO MENSA)
ATTIVITÀ DEL POMERIGGIO
USCITA DALLE 16,30 ALLE 16,50

Iscrizioni:

lunedì 8/5	ore 18 - 20	nati 2013-12-11
martedì 9/5	ore 18 - 20	nati 2010-09
lunedì 15/5	ore 18 - 20	nati 2008-07-06
martedì 16/5	ore 18 - 20	nati 2005-04-03

presso il centro culturale di San Giovanni Lupatoto, piazza Umberto I n.10

Per info e costi:
www.adigebuonpastore.it
centroestivo@adigebuonpastore.it
329 0706413 Monica (pomeriggio)
346 5707927 Pippo (mattina)

CONI ITALIA COMITATO REGIONALE VENETO

San Giovanni Lupatoto
European city of sport 2016

Crescere insieme

moving
grafica e stampa

GEMINI CAMPIONE D'ITALIA

A Biella negli assoluti cheerleading e cheerdance

La Gemini di San Giovanni Lupatoto si è laureata campione d'Italia ai nazionali assoluti cheerleading e cheerdance che si sono svolti a Biella il 25 e 26 marzo 2017.

La società lupatotina, che può contare su 50 atleti tra peewee (scuole elementari), junior (scuole medie) senior (dalla prima superiore), ha conquistato lo scudetto tricolore grazie ai risultati eccezionali ottenuti gareggiando in sei diverse categorie con tutte le squadre (peewee, junior e senior) riuscendo in un'impresa considerata storica, con un totale di tre primi posti, conseguendo il titolo di Campioni d'Italia FICEC nella categoria più ambita, due secondi posti ed un terzo.

Emozioni a non finire sono arrivate in particolare dalla prestazione delle ragazzine, alcune delle quali alla loro prima gara, dei team peewee e junior.

Molti applausi sono stati quindi tributati al team Senior COED, squadra mista di 22 atleti composta da ragazzi e ragazze di età compresa tra i 16 e 28 anni. Hanno presentato una coreografia caratterizzata da sincronia, pulizia degli elementi e stabilità guadagnandosi il primo posto della categoria di più elevata difficoltà. Posizione in classifica questa che permetterà al team di San Giovanni Lupatoto di partecipare il prossimo 24 e 25 giugno 2017 ai Campionati Europei ECU (European Cheer Union) che si terranno a Praga.

"Inutile dire - commenta soddisfatta l'allenatrice Elisabetta Marchesini - che questo risultato mi rende pienamente orgogliosa. È stato un fine settimana ricco di successi frutto di un duro lavoro dal momento che ci siamo preparati in vista di questo obbiettivo appena terminati i nazionali dello scorso anno. Indipendentemente dalle classifiche, le coreografie portate in gara sono state ricche di contenuto tecnico e pulizia degli elementi, ricevendo apprezzamenti sia dalla giuria sia dal pubblico. Un segnale che il progetto sviluppato da Gemini e il lavoro della società sta andando nella giusta direzione per la diffusione di questo magnifico sport di squadra che ha alla base valori come la fiducia, il rispetto reciproco e la cooperazione".

Comprensibile la soddisfazione del presidente ASd Gemini Cheers Monica Parisato. "Aggiungo solo poche parole perchè sono ancora emozionata e non mi rendo conto del risultato ottenuto, gli attestati di stima che giungono da ogni parte d'Italia, mi proiettano in una realtà ad oggi solo sognata. Con la nostra Head Coach, Elisabetta Marchesini, abbiamo iniziato un percorso di allenamenti impegnativo e specifico circa 3 anni fa, rivolto agli atleti, che hanno sposato il progetto impegnandosi da veri professionisti, (senza percepire alcuno stipendio), creato uno Staff di Coach, cresciuto in casa nostra con Atleti che praticano questo sport da 8 anni e che abbiamo ritenuto pronti a cimentarsi ad allenare, eravamo convinti di raccogliere un risultato positivo fra qualche anno, la soddisfazione è piena, ora dobbiamo pensare al mantenimento del livello acquisito e accettare nuove sfide, un grazie a Dirigenti e Genitori Gemini, i loro sacrifici, sia di tempo che economici, hanno portato ad ottenere insieme questi risultati".

ATLETICA

Polisportiva Adige Buon Pastore
Corse e lanci da record

Alle gare di apertura stagione in pista grande record dell'allievo Ederle Andrea che corre i metri 600 in 1' 33, seguito dal compagno Zardini Efrem in 1'38.

La ragazza Meneghelli Elisa corre i 1.000 metri in 4'02

Pagani Mattia è 2° nei metri 2.000 di marcia ragazzi.

Andrea Ederle

Ragazzi e Cadetti

Pagani Elisa corre i 300 metri in 48.2 nelle cadette.
Nel lancio del martello Fistican Edoardo stravince con metri 33.40; 3° l'amico Soave Gabriele con metri 24.30
Nelle cadette Ancilotto Valentina lancia il martello a metri 17.00
Nel salto in lungo cadetti Azzetti Jacopo salta m.4.58 Brusco Andrea salta m.456
Per informazioni
Renzo cell 3498925363

VOLLEY GEMINI UNDER 12

È quasi terminata la seconda fase di campionato per l'under 12 Mista Gemini Volley allenata da Linda Castagna. Questa nuova squadra, composta maggiormente da piccoli atleti che si avvicinano al mondo della pallavolo per la prima volta, ha comunque saputo dare numerose soddisfazioni. Passione, divertimento e voglia di apprendere sono gli ingredienti che caratterizzano questo meraviglioso gruppo in continua crescita. Complimenti dunque a Alessia, Alice, Asia, Bianca, Carolina, Giada, Lorenzo, Michelle, Nicolas, Noemi e Silvia.

STUDIO DENTISTICO
Dott. PAOLO CORRADO
Medico-Chirurgo Specialista in odontoiatria
e protesi dentaria
Post Graduate in Prosthodontics USC Los Angeles
25° ANNO DI ATTIVITA'
Ringrazia tutti Coloro che hanno
riposto in noi la loro fiducia
Via Cristoforo Colombo 34
tel 045 8751314 cell 345 3547034

ATLETICA LEGGERA LIBERTAS

Protagonisti ad inizio stagione anche gli esordienti
San Pietro Incariano "Meeting di Primavera" 25/03/17 Esordienti A

Protagonisti nel campo di San Pietro Incariano gli atleti della categoria Esordienti A. In programma per le femmine 60 piani e salto in lungo, per i maschi 60 piani e lancio del vortex.

Hanno partecipato: ESO A f: Valentina Badia, Emma Baldo, Roberta Fabriano, Anna Forante, Yasmine Jalal, Emma Laperna, Norma Stiopa. ESO A m.: Matteo Dalla Valle, Vittorio Giuliari, Sebastiano Laperna, Michele Pacchetti, Thomas Passarini, Matteo Scarmagnani, Christian Tari, Filippo Zanolli.

Bussolengo "KIDS' ATHLETICS" 08/04/17 Esordienti A, B e C

Sabato 8 aprile a Bussolengo nella prima giornata dei Kids' Athletics dedicata agli atleti della categoria Esordienti A, B e C si sono ritrovati da tutta la provincia 303 atleti. Per l'ASD Libertas Lupatotina 41 gli atleti presenti in gara premiati come società al 2° posto per l'elevato numero dei partecipanti. La giornata prevedeva giochi, percorsi, salti in lungo, corse e lanci del vortex e della palla. I protagonisti hanno partecipato con entusiasmo e in amicizia con i compagni di gioco delle altre squadre presenti essendo giochi a squadre miste. Tutti gli atleti sono stati premiati per l'impegno che hanno messo e sono tornati a casa con grande soddisfazione. Importante è stato il tifo e la partecipazione dei genitori che dagli spalti incitavano i giovani atleti. Grande la soddisfazione degli istruttori, Monica, Ines, Sara e Paola nel mostrare il risultato del lavoro svolto durante l'inverno in palestra con i loro bambini.

I partecipanti: ESO A: Giorgia Sguazzardo, Sara Dalla Chiusa, Camilla Carera, Antonio Pedro Josè Victoriano, Ruben Montresor, Emanuele Rossi; ESO B: Arianna Barbi, Chiara Rita Caserta, Irene Dal Pozzo, Gaia Delli Paoli, Alessia Forante, Alice Turco, Matteo Albano, Cristian Bets, Michele Cugildi, Simone Guarino, Marco Longo, Lorenzo Pattaro, Lorenzo Piccoli, Riccardo Prato, Luca Scardoni, Sofia Avesani, Ginevra Sorio, Isabel Bernardi, Irene Dalla Chiusa, Leonardo Turazzini, Pietro Tardiani; ESO C: Jacopo Armani, Davide Campara, Andrea Marostica, Giacomo Nardi, Giovanni Perbellini, Giovanni Polo, Edoardo Pozzani, Camilla Brunelli, Matilde Consolati, Emma Torracca, Gaia Zecchini Antoniolli, Giorgia Zecchini Antoniolli, Linda Giordano, Daniele Bellamoli.

I Cadetti Libertas Lupatotina protagonisti a San Giovanni Lupatoto

1° Posto per: Emily Bendazzoli (80 Piani), Laura Aldighieri (Lancio del disco), Michele Damiani (Salto in alto), Giulio Grimaldi (80 Piani), Matteo Carpano (Salto triplo), Cristian Vignola (1000 Metri)

Anche quest'anno la Libertas Lupatotina, domenica 2 aprile 2017, ha organizzato la 1^ prova del Campionato di Società categoria Cadetti (14-15 anni) dove ha ottenuto un gran successo e i complimenti degli interventi per l'ottima organizzazione.

La manifestazione inserita nel programma FIDAL, patrocinata dal Comune di San Giovanni Lupatoto e sponsorizzata dalla Lupatotina Gas e Luce, ha visto la partecipazione di circa 400 atleti gara.

80 piani: tra gli atleti della Libertas Lupatotina in evidenza i velocisti della Libertas Lupatotina che vincono sia la categoria femminile che quella maschile. Emily Bendazzoli, domina la velocità femminile stabilendo un'impressionante prestazione, correndo in 10.3 a solo 3 decimi dal minimo per gli italiani di categoria (10.00 - 10.24 elettrico). Sofia Testi corre in 11.1, Olga Cremonti 11.3 e Lucrezia Florio 11.8. In campo maschile Giulio Grimaldi 1° posto e Matteo Carpano 2° posto, hanno esaltato il pubblico arrivando sul filo di lana entrambi con lo stesso tempo di 9.4 stabilendo entrambi il primato personale e un eccellente risultato tecnico a solo due decimi dal minimo per gli italiani (9.1 - 9.34 elettrico). Corrono gli 80 con l'ottimo tempo anche: Cristian Vignola 10.2, Andrea Francesco Borsati 11.5 e Mirko Rossignoli 11.7.

Giulio Grimaldi 1° e Matteo Carpano 2° negli 80 piani;

Salto in alto: Martina Licchelli, bellissima la sua gara, conquista l'ammissione ai campionati italiani di categoria e stabilisce il primato personale saltando mt. 1.59 giungendo al 2° posto, interessante il continuo miglioramento di gara in gara. Michele Damiani stabilisce il primato personale saltando mt. 1.78 a solo un centimetro per l'ammissione ai campionati italiani (mt. 1.79).

Salto triplo: Matteo Carpano, vince la gara saltando mt. 12.33, la seconda miglior misura veneta dell'anno, che lo vede anche in questa occasione a solo 6 centimetri dal minimo per gli italiani (mt. 12.40); il 2° posto è stato colto da Giulio Grimaldi che ha saltato mt. 10.95 e Rossignoli Mirko mt. 9.03.

Salto in lungo: Emily Bendazzoli saltando mt. 4.88 giunge al 2° posto, Sofia Testi alla sua prima gara salta mt. 3.97 e Lucrezia Florio mt. 3.94.

TECNOCASA FRANCHISING NETWORK

Lancio del disco: Laura Aldighieri vince la gara nel lancio del disco con mt. 25.48 e Giulia Forante lancia mt. 16.39.
Lancio del peso: In campo femminile Laura Aldighieri coglie il 3° posto con la misura di mt. 9.09. Marika Micheletti lancia mt. 6.29, Camilla Battizocco mt. 6.11, Giulia Forante mt. 5.85, Benedetta Caporali mt. 5.74, Olga Cremonti 5.55 e Martina Melcarne mt. 4.20.
In campo maschile Pietro Giaretta lancia mt.7.74, Davide Bottacini mt. 6.28, Giacomo Pontiroli mt.5.96, Fabio Boscaini mt. 5.68, Andrea Francesco Borsati mt. 5.56 e Mattia Mantovani mt. 4.58.
Lancio del giavellotto: Michele Damiani alla prima gara, dopo il rientro dall'infortunio al braccio, giunge al 3° posto con mt. 32.30.
mt. 1000: Cristian Vignola vince la gara con un netto distacco correndo in 2:59.7, inoltre hanno corso Pietro Giaretta 3:33.0, Mattia Mantovani 3:58.1, Davide Bottacini 4:00.5 e Giacomo Pontiroli 4:26.1. In campo femminile ottima la prova di Martina Melcarne che corre in 3:38.1.
300hs: Boscaini Fabio corre i 300 mt ostacoli in 53.9.

Emily Bendazzoli 1° posto negli 80 piani;

Licchelli Martina mt. 1.59 salto in alto

Cristian Vignola 1° posto nei mt. 1.000;

Matteo Carpano 1° posto nel salto triplo

Michele Damiani 1° nel salto in alto mt. 1.79

Laura Aldighieri 1° nel lancio del disco;

la staffetta Cadetti a Bovolone: 4x100

la staffetta Cadette a Bovolone: 4x100

La Libertas Lupatotina protagonista anche al Trofeo Giovanile Veneto Ragazzi organizzato a San Giovanni Lupatoto

Più di 400 atleti in gara a San Giovanni Lupatoto al Trofeo Giovanile Veneto Ragazzi (12 e 13 anni) hanno calcato la pista dell'impianto Nino Mozzo. La manifestazione è stata patrocinata dal Comune di San Giovanni Lupatoto e sponsorizzata dalla Lupatotina Gas e Luce

Una squadra agguerritissima quella della Libertas Lupatotina categoria Ragazzi il forte senso di gruppo ha permesso di conquistare importanti piazzamenti.

Questi i partecipanti: Ragazzi: 1.000 mt. e salto in lungo: Davide Carli, Davide Castioni, Marco De Falco, Manuel Faccincani, Riccardo Martin, Pietro Pernice, Leonardo Pugliese, Nicola Scardoni, Tommaso Signori, Mosè Zambelli

Ragazze: peso e 60 piani: Angela Chavegato, Marsela Kapllani, Anna Larizza 2° posto nei 60 con 8.6, Sarah Migliorini, Ludovica Domitilla Rancan, Emma Righetto, Swami Sansone, Sara Soave, Vanessa Tortolò Sarabia, Veronica Vignola

Salto in lungo: Anna Larizza 2° posto Vanessa Tortolò Sarabia al 3° posto

Marsela Kapllani 1^ nei m.1.000

Veronica Vignola e Angela Chiavegato nei m.1.000

4x100 Ragazzi a S. Giovanni 2° posto

14° Atletica Triveneta Meeting Nazionale Samuele Signori ottiene il minimo per i Campionati Italiani Allievi nei 200 metri correndo in 23.12

Samuele Signori nei 200 mt.
Chiara Marocchio nel giavellotto
Chiara Galvani nel triplo
Giulio Bortoli nell'alto

Domenica 9 aprile, agli impianti sportivi di San Lazzaro a Treviso, si è svolto il 14° Atletica Triveneta Meeting. L'appuntamento trevigiano ha inaugurato la stagione dei meeting nazionali. Circa 700 gli iscritti tra settore giovanile e assoluto. Tra gli atleti della Libertas Valpolicella Lupatotina in particolar modo si sono distinti: Signori Samuele nei mt 200 con l'eccezionale tempo di 23.12 ha ottenuto il pass per i Campionati Italiani Allievi che si svolgeranno a Rieti in giugno e si è piazzato al 5° posto Assoluto. Chiara Galvani (Allieva) vince l'oro nel salto triplo saltano mt. 11.50. Chiara Marocchio Allieva nel giavellotto conquista un importante 6° posto lanciando il giavellotto a mt. 31.18.

Tra gli Assoluti Giulio Bortoli medaglia di bronzo nel salto in alto con mt. 1.91 e per Tatiana Corso nel peso con mt. 11.41

Altri risultati: 200 mt.: Luca Conti sempre 25.45: 800 mt.: Davide Bongiolo 2.22.79- peso donne: Martina Rusalen (allieva) 10.47; triplo: Sara Aiani (Junior) mt. 10.60 – giavellotto: Alessandro Trevisan (junior) mt. 39.36

CENTRO COMMERCIALE VERONA

Galleria con 80 negozi

GALASSIA · cisalfa · H&M · AMODO MIO · SCARPE & SCARPE · spizzico · C&A · i'm lovin' it · MediaWorld · OVS · EVOS · CALZEDONIA · intimissimi · TEZENIS · NON SPORT · 1a CLEAN · SottozerO · CHÌC · KIKO · Yamamay · GAUDÌ · DA GIOVANNI · mötivi · okaïdi · BELMONTE · goldenpoint · Via Condotti · FIORELLARUBINO · LESS · oltre · THUN · SWAROVSKI · zuiki · pimkie · Bottega Verde · CLASS · Conte of Florence · GIUNTI al Punto · carpisa · mixerì · FIT-STAR · natura · CARRERA · Avanzi · EDICOLA · DeNi · GameStop · C'ART · scatto matto · Douglas · stella'z · UNITED COLORS OF BENETTON · Bluvacanze · Calvin Klein Jeans · UNDERCOLORS OF BENETTON · SEPHORA · Caleidos · KASANOVA.IT · JULES · Parafarmacia · vodafone one · IMPERIAL

ORARI del Centro:

da **LUNEDÌ** a **SABATO** dalle **9.00** alle **21.00**

DOMENICA: Negozi dalle **10.00** alle **20.00**,

Ristorazioni dalle **10.00** alle **21.00**

www.veronauno.it - seguici su Facebook

SAN GIOVANNI LUPATOTO

Strada Statale Verona-Legnago

BABY PARK

SERVIZIO GRATUITO

I NOSTRI ORARI

dal Lunedì al Venerdì 16.00-19.30

Sabato, Domenica e festivi 10.00-12.00 / 14.30-19.00

LE NOSTRE SQUADRE

Settore giovanile

Giuseppe Sona

RALDON

Se per la prima squadra è ancora presto per brindare al campionato, evitando i play-out, due squadre neroverdi possono invece festeggiare. Sia gli allievi di mister Segala che gli juniores guidati da Valdo, hanno vinto con pieno merito i rispettivi campionati provinciali.

"Non potevamo sperare di più", è il commento a caldo del D.G, Lorenzetti, "hanno sorpreso tutti, anche i più ottimisti, per come hanno giocato e gestito l'intera stagione agonistica. Gli juniores posso dire che hanno stravinto il loro girone con 48 punti, undici di distacco dalla seconda, con ben quindici vittorie, tre pareggi e due sole sconfitte".

Bravi ragazzi e bravo Franco che è riuscito a creare e a tenere unito un bel gruppo composto da ventidue ragazzi. Ha ben valorizzato le doti dei nostri giovani nati nel vivaio, alcuni già richiesti da altre società e in tanti pronti per il salto in prima squadra. E' una bella soddisfazione per la nostra umile società, significa che nel tempo abbiamo ben "seminato" nel nostro campo e stiamo raccogliendo I frutti del nostro lavoro

POZZO

Mentre la squadra in II categoria si gioca la promozione, anche gli juniors provinciali si giocano l'annata per centrare la categoria regionale.

Claudio Maran responsabile del settore giovanile rossoblu è ovviamente soddisfatto dell'obiettivo raggiunto. "Siamo partiti praticamente da zero e nel giro di tre anni abbiamo costruito e poi consolidato un buon "serbatoio" per il futuro. La squadra allenata da Signori ha disputato un ottimo campionato sopra le nostre attese, siamo arrivati secondi e ora ci giochiamo tutto nelle finali provinciali. Alcuni sono già "emigrati" in II categoria, ma più di uno è pronto per giocare nei dilettanti. Stiamo curando molto il settore base, ragazzini nati nel 2006 sino al 2010, ben dodici squadre che girano per la provincia.

Sono soddisfatto, non solo per gli juniors, di questa annata calcistica, ma siamo in crescita frutto dell'impegno di tutti i collaboratori della società. L'ambiente è sereno e, se anno dopo anno è ben seguito, possiamo puntare a traguardi più alti".

LE FOTO DI BEPPE

Scuola della "Madonnina"

Anno Solastico 1957 - 1958 - II Avviamento Industriale

Foto del Signor Mario Piubel (il terzo in basso da dx)

Chi avesse foto dell'epoca, telefoni a Giuseppe Sona 349 3734199

UN'AMICHEVOLE SPECIALE

Tra lupatotini e giapponesi

Giuseppe Sona

.

Gli allenatori

Bella e interessante l'amichevole che i Giovanissimi del S.Giovanni hanno giocato contro i coetanei giapponesi del T.Brue di Yokoama. Tutto è stato organizzato alla perfezione dalla signora Yori, ex calciatrice del Verona, e dalla signora Yoriko, tour operator dell'Agenzia viaggi Fujii Planing,residente in Italia da molti anni,

La comnitiva giapponese in vacanza scolastica, è stata ospite del S.Giovanni Lupatoto, ha usufuito dell'impianto sportivo e insieme ha condiviso gli allenamenti guidati dagli allenatori delle Giovanili, Manganotti e Zerlattini.

Non c'era molto pubblico, la giornata non era delle migliori, ma è stata, per chi ama il calcio, una bella domenica, i ragazzi hanno dato spettacolo, La gara ben diretta dall'arbitro internazionale Ghisellini è stata vinta dagli azzurri del T.Brue per 1 a 0.

"I nostri" di mister Gin stanchi dalla partita di campionato del mattino, vinta per 4 a 0 a Grezzana, hanno perso con onore. Di sicuro è stata per tutti, dirigenti compresi, una bella e indimenticabile esperienza, al di là del calcio.

Bravi ragazzi, educati, ordinati e molto attenti agli insegnamenti, a fine partita hanno aiutato, senza che nessuno desse ordini, il Gin a raccogliere i palloni in campo.

Gran finale, seduti e "mescolati", a tavola da chef Eligio i nostri, forse perché in maggioranza, hanno ristabilito la parità in un clima di festa e di gemellaggio senza l'aiuto degli interpreti.

La comitiva dopo aver visitato nei giorni seguenti Verona e Venezia, è poi ripartita.

Grazie o, come dicono loro, "arigato T.Brue…al prossimo anno…"

I capitani

Le squadre

TEAM BMX LIBERTAS LUPATOTINA

Gambetta Federico Categoria G5/G6 vince entrambe le giornate di gara
I raider lupatotini vincono anche la classifica di Società

Federico Gambetta premiato dal sindaco Gastaldello

Il team Bmx vince la classifica di squadra nella giornata di domenica 26.03.17

Ha preso vita sulla pista del Team BMX Libertas Lupatotina di San Giovanni Lupatoto (VR), l'evento che ha aperto la stagione con la prima e seconda tappa del Circuito Italiano 2017, infervorando gli Atleti di un nuovo e ritrovato spirito competitivo.
Successivamente alla preparazione conseguita durante allenamenti e stage formativi nella stagione invernale, sono scesi finalmente in campo, pronti a mettersi in gioco, quasi 800 atleti.
Il lavoro di un fresco Team egregiamente organizzato, ha coadiuvato le spettacolari performance di questi straordinari Riders!
Nella giornata di sabato 25.03.17spiccano tra i primi 16 piazzamenti.
Nella categoria G1/G2Samuele Massella in 8^ posizione, Alberto Bonifatto in 12^ posizione e Davide Recchia in 13^ posizione. Nella categoria G3/G4 Ligabò Thomas in 10^ posizione.
Nella categoria G5/G6: Federico Gambetta irragiungibile ed in splendida forma ottiene, in questa prima competizione la cima del podio, seguito da Lorenzo Pedrini in 10^ posizione e Luca Agazzi in 12^.
Nella categoria Esordienti Erich Klaus Ligabò ottiene la 10^ posizione. Troviamo nella categoria Allievi Riccardo Rizzardi che ottiene, visto l'avanzamento anticipato di categoria, una notevole 7^ posizione.
Tra i Master, inizia al top Amedeo Marco Bonetti raggiungendo il terzo gradino del podio seguito da Caio Matheus De Oliveira in 9^ posizione e da Damiano Campedelli in 10^.
Nicolò Fontana, new-entry nella categoria Junior, ottiene la 6^ posizione.
Nella categoria Elite donne troviamo la nostra Special Guest Minni Lappanen, mentre tra gli Elite uomini, già rodato in competizioni su piste oltralpe, ottiene una stupefacente 2^ posizione Roberto Cristofoli, subito seguito, in un adrenalinico testa a testa, da Nicholas Okoh e da Sebastiano Costa in 9^ posizione.
Terzo, il posizionamento ottenuto nella classifica per società dalla nostra Squadra.

Passiamo alla giornata di domenica 26.03.17 2^ tappa del Circuito Italiano dove troviamo:
nella categoria G1/G2 Alberto Bonifatto in 6^ posizione seguito da Samuele Massella in 14^.
Per la categoria G3/G4 ottiene la 4^ posizione Ligabò Thomas.
Nuovamente un emozionante nella categoria G5/G6 Federico Gambetta vince anche la seconda prova, conquistando la vetta del podio, seguito da Francesco Turra in 4^ posizione e da Lorenzo Pedrini in 10^ posizione
Orientale Nicola, neofita nella categoria Esordienti, ottiene la 12^ posizione.

Erich Ligabò e Alessio Fusari

Categoria Elite 2° Cristofoli Roberto – 3° Okoh Nicholas

Migliora la sua prestazione rispetto alla giornata precedente Riccardo Rizzardi nella cat. Allievi, raggiungendo la 6^ posizione.
Tra i Master Damiano Campedelli ottiene la 6^ posizione subito seguito, in 7^ posizione da Amedeo Marco Bonetti e Caio Matheus De Oliveira in 11^ posizione.
Nicolò Fontana nella categoria Junior, mantiene la 6^ posizione.
Tra la categoria Elite Donne troviamo nuovamente Minni Lappanen; per la cat. Elite uomini nuovamente si giocano la 2^ e 3^ posizione Roberto Cristofoli e Nicholas Okoh seguiti, in 9^ posizione da Sebastiano Costa.
Il Team Bmx Libertas Lupatotina vince il 1° posto nella classifica per società.
Un'accattivante competizione ha aperto le porte a questa nuova stagione con le performance incredibili di questi eccezionali e temerari Atleti!"

M Finiture
Marco Montioli

ISOLA LA TUA CASA CON NANOSILV

- Isolamento termico a basso spessore
- Costa come un cappotto tradizionale
- Completamente traspirante
- Anticondensa / antimuffa
- Elimina i ponti termici
- Detrazione fiscale 50% - 65%
- Possibilità di finanziamento a tasso 0

CHIAMA PER UN PREVENTIVO
GRATUITO

MASSIMO ISOLAMENTO!
MASSIMO RISPARMIO ENERGETICO

PORTA LA TUA CASA DALLA CLASSE "F" ALLA CLASSE "A" CON UN SOLO INTERVENTO!

CHIAMACI PER MAGGIORI INFORMAZIONI 349 06 90 398
OPPURE SCRIVI A marco.montioli@gmail.com

JUDO: SQUADRONE LUPATOTINA

Senza sosta continua l'attività agonistica e promozionale del JUDO LIBERTAS LUPATOTINA con risultati a dir poco soddisfacenti sia per il numero di atleti partecipanti sia per i risultati.

A Gardolo (Trento) il 12 marzo hanno partecipato alla competizione Binosi Carlotta 2^ classificata categoria Esordienti B (Kg40), Andriani Elettra 2^ classificata nelle Cadette (kg 63), Praga Jacopo 2^ posto categoria Esordienti A (kg 36) ed il debuttante Binosi Dimitri Esordiente B (kg 40) con una onorevole 4° posto.

Gli atleti più piccoli della Libertas Lupatotina l'8 aprile hanno invaso il palazzetto di Arbizzano con ben 16 atleti partecipanti: Filippo, Alice, Anna, Alice, Francesca, Edoardo, Francesco, Matteo, Rayan, Matteo, Maxim, Manuele, Nicholas, Giacomo, Zeno e Giacomo. Il Maestro Carlo ci dice: "L'entusiasmo la caparbietà, la voglia di mettersi in gioco, la costanza fanno di questi ragazzi persone coraggiose e volonterose al di là del risultato, hanno già vinto la loro piccola battaglia partecipando e salendo sul tatami per il combattimento. Ora ci stiamo avviando alla fine dell'anno sportivo ed è stato un anno trascorso con tanto entusiasmo dove gli atleti si sono dimostrati sempre pronti ad imparare le tecniche e viverle con la voglia di stare insieme, Comunque l'estate passa in fretta e ci rivedremo a settembre!".

Nel mese di maggio gli atleti della Libertas Lupatotina saranno impegnati in altre competizioni "un in bocca al lupo" a tutti loro.

AUTODIFESA

Con la Libertas Lupatotina

È iniziato il 5 aprile il corso di Autodifesa MGA organizzato dal Comune di San Giovanni Lupatoto in collaborazione con la Polisportiva Libertas Lupatotina. Il corso che si conclude il 4 maggio è stato affidato nella Docenza al Maestro di Judo Carlo Camparo 6°dan della Federazione Italiana (FIJLKAM), facente parte dello Staff Tecnico Regionale Veneto, della Squadra Nazionale di Kata ed Arbitro Mondiale che insegna alla Libertas Lupatotina ed al Judo Verona; si avvale della collaborazione del Maestro di Aikido Alessandro Coletti insegnante e di Marco Cherubini 2°dan Aspirante Allenatore di Judo della Federazione Italiana (FIJLKAM), tutti tre gli istruttori hanno il brevetto di Autodifesa MGA. Il percorso di cinque incontri porta all'approccio delle basi della difesa personale con lo studio di alcune situazioni pericolose e la possibile via d'uscita, l'applicazione della cedevolezza e della flessibilità per usare la forza dell'aggressore a nostro vantaggio, la liberazione da prese e la gestione del momento di pericolo.

Al corso partecipano ben 22 donne motivate e bravissime: Monica, Alice, Elisa, Alessandra, Giulia, Paola, Giulia, Sabrina, Barbara, Maria Stella, Serena, Consuelo, Valeria, Manuela, Lisa, Daniela, Elisabetta, Elena, Lara, Elena, Nadia e Paola; cominciando da zero sono riuscite ad applicare alcune tecniche di difesa e capire come gestire emotivamente eventi negativi.

CENTRO ESTIVO MINI OLIMPIADI

Una vacanza da favola

È tempo di pensare alle vacanze estive per i propri figli, ed è per questo motivo che la Polisportiva Libertas Lupatotina, con il patrocinio del Comune di S. Giovanni Lupatoto, organizza anche quest'anno il CENTRO ESTIVO "MINI OLIMPIADI" di attività sportive presso la PISTA DI ATLETICA LEGGERA a S. Giovanni Lupatoto. La parola d'ordine è "divertirsi giocando". Proprio l'impronta ludica è alla base del successo di questi corsi rivolti ai bambini della scuola dell'infanzia e ai ragazzi dai 3 ai 14 anni, sotto la vigile guida di insegnanti di educazione fisica ed istruttori. I ragazzi possono praticare: calcio, pallavolo, atletica leggera, bmx, minibasket, pallamano, ginnastica artistica e ritmica fare nuotate in piscina, animazione con giochi pazzi e gite al parco acquatico, un modo ideale per conoscere nuovi amici e divertirsi.

La frequenza è dal lunedì al venerdì con possibilità di scelta d'orario:

Orario breve: 7:40-8:30 entrata - 12:30-13:00 uscita;
Orario lungo (con mensa): 7:40-8:30 entrata - 15:30-16:00 uscita;
Orario breve scuola infanzia 1-2 anno: 7:40- 8:45 entrata - 12:30-13:00 uscita;
Orario lungo (con mensa) scuola infanzia 3 anno: 7:40-8:45 entrata - 15:30-16:00 uscita.

I turni saranno di due settimane dal 12 giugno 2017 a tutto luglio:
1° turno) 12 al 16 giugno (una settimana)
2° turno) 19 al 30 giugno (due settimane)
3° turno) 03 al 14 luglio (due settimane)
4° turno) 17 al 28 luglio (due settimane)

Le iscrizioni si ricevono presso la segreteria della Libertas Lupatotina in Via Garofoli, 6 (tel. 045/549679) a S. Giovanni Lupatoto, a partire **dal 2 maggio e fino ad esaurimento dei posti**.

Orari di SEGRETERIA: lunedì-mercoledì–venerdì dalle 11:00 alle 12:30 – dalle 15:00 alle 17:00; martedì e giovedì: dalle 11:00 alle 12:30-dalle 15:00 alle 19:00

www.libertaslupatotina.it

LA VINERIA
VINI SFUSI E IN BOTTIGLIA
SANTA MARIA DI ZEVIO - via 1° Maggio
POZZO - via Damiano Chiesa
cell. 347 2637247

LIBERTAS LUPATOTINA GINNASTICA RITMICA

STAGE CON LAURA VERNIZZI
17/18 marzo 2017 - Palestra Libertas Lupatotina

le ginnaste con Laura Vernizzi

La visita di Laura Vernizzi è stata per tutte un evento che (si può dire) ha segnato e invitato a tracciare un nuovo cammino per le ginnaste Libertas. Molto esigente e con l'occhio da giudice Nazionale, la campionessa olimpionica ha corretto posture, sistemato coreografie e dato consigli alle allenatrici per il miglioramento della performance. Laura è persona molto semplice con tante ambizioni personali e anche per il suo Centro Tecnico a Gozzano (Piemonte) dove seleziona ginnaste di tutta Italia che, insieme a lei, diventano ginnaste a tutti gli effetti con allenamenti giornalieri (mattina e pomeriggio) e scuola alla sera.

La campionessa ha evidenziato la bravura delle nostre atlete (ancora da formare tecnicamente) ed è iniziato un rapporto di collaborazione per il quale le ginnaste Libertas si alleneranno ancora al Centro Tecnico FLY GOZZANO il giorno 02/05 con l'intenzione di continuare con gli appuntamenti una volta al mese.

GRAZIE LAURA PER AVERCI REGALATO LE TUE CONOSCENZE E AVANTI CARE NOSTRE GINNASTE!!!

I PROVA REGIONALE FEDERAZIONE ITALIANA
Correzzola 12 marzo 2017

CERCHIO: Rinaldi, Carpano, Brusca e Santaterra

Per la prima volta nella storia Libertas Lupatotina, le ginnaste hanno partecipato alla prima prova di esercizi collettivi nella regione Veneto FGI (Federazione Ginnastica d'Italia).

Il programma prevedeva una gara a squadre (divise per livello ed età), di seguito una presentazione IN SUCESSIONE e, per concludere, la propria presentazione, UN ESERCIZIO SINGOLO (scelto tra le ginnaste della squadra).

Sicuramente abbiamo aperto una nuova strada di grandi sogni e soddisfazioni.

CORRI CON LA FIDAS PER I MALATI DI SLA

IV edizione il 25 giugno a San Giovanni Lupatoto

I Gruppi Donatori di Sangue F.I.D.A.S. Verona Zona Centro Sezioni di Pozzo e Raldon, con l'intento di promuovere la donazione del sangue, coadiuvati dal g.p.d. LA COMETA organizzano, per domenica 25 GIUGNO 2017, la manifestazione ludico-motoria denominata "CORRI CON LA FIDAS PER I MALATI DI SLA" giunta alla IV edizione.

Quest'anno, la manifestazione che partirà da Piazza Giubileo (Piazzale della nuova Chiesa) di Pozzo alle ore 8,30 offre ai podisti un'opportunità in più avendo predisposto tre percorsi: uno da Km. 6, uno da Km. 12 e uno da Km. 15,500 tutti a fondo misto che si snoderanno per campagne circostanti la Frazione.

Contiamo sulla numerosa partecipazione dei podisti perché oltre a trascorrere una lieta mattinata praticando uno sport salutare e di aggregazione, abbiamo previsto e stiamo allestendo diversi e ben forniti punti di ristoro sui percorsi (addirittura 3 sui percorsi medio e lungo) oltre che quello all'arrivo.

Con questa manifestazione gli organizzatori intendono tener alta l'attenzione sui problemi dei colpiti da questa terribile malattia e dei loro famigliari nonché delle problematiche che ne conseguono. A portare testimonianza, sarà presente alle premiazioni dei Gruppi, anche un giovane recentemente colpito dalla malattia.

Altro scopo della manifestazione è quello di devolvere in beneficienza il ricavato che andrà alla sezione provinciale A.S.L.A. con sede in San Giovanni Lupatoto e che fa capo a Cavestro Renzo che ne è il presidente.

II PROVA REGIONALE CONFSPORT SERIE C E TROFEO ARCOBALENO
Terrassa Padovana 12 Marzo 2017

Virgili, Gennari, Pascalin, Macovei

Anche nella seconda fase regionale le ginnaste Libertas Lupatotina hanno raggiunto ottimi risultati! Un grande ringraziamento a genitori e allieve che si sono impegnati durante tutto l'anno. E come dimenticare le nostre bravissime giudici Haranay e Lisa che come sempre hanno dimostrato essere all'altezza dei livelli di gara.

ALLENAMENTO COI PAPÀ – 20-21 marzo

Un allenamento indimenticabile con i papà in una giornata, che abbiamo chiamato "PAPÀ GINNASTA" e deciso di ripetere ogni anno! Ma questa idea di vivere la ginnastica in famiglia, non finisce qui… vedremo le mamme di queste bellissime ginnaste esibirsi in una coreografia creata insieme!

QUANDO? Al SAGGIO DI FINE ANNO FISSATO PER IL GIORNO 31/05/2017 ALLE ORE 19.30 PRESSO IL PALAZZETTO DELLE PISCINE GIO' CLUB DI SAN GIOVANNI LUPATOTO. Il tema di quest'anno sarà: PACE. Vi aspettiamo!

GARA DI TIRO

carabina cal.22 Gruppo Alpini Chievo

a cura di Ciocchetta Giampietro,
Gruppo Sportivo Alpini San Giovanni Lupatoto

Un'altra due giorni di emozioni, all'insegna di una nuova gara di tiro, con l'uso della carabina a 50 metri e organizzata dal Gruppo A.N.A. di Chievo, ha visto i nostri "SBARADORI" salire i gradini più alti del podio nelle varie discipline; rispetto l'anno passato, in alcuni casi, si sono avute delle conferme e in altri casi delle belle e magistrali prestazioni hanno reso onore ad atleti della nostra compagine; come al solito la nostra presenza, in un numero ben nutrito, si è fatta notare, ma questo non è una novità. Solo il caso e l'assenza, dalle linee di tiro, di alcuni dei nostri atleti "migliori" ci ha visto piazzati appena dietro a un'altro Gruppo Sezionale, ma come riporta un vecchio detto popolare "non è sempre sagra".

Com'è prassi, in occasione di nuove entrate tra le nostre fila, diamo il benvenuto a due, sebbene non giovincelli, SBARADORI, Minutelli Graziano e Lorenzetti Luigi, speriamo si siano divertiti e, per loro, questa sia la prima di molte altre prestazioni sulle linee di tiro; a seguire, riporto i migliori risultati tra i primi cinque di ogni categoria.

Ps: per dover di cronaca e per aggiornarvi sull'eterna lotta generazionale in quella terra di confine che è il Comotto, in casa Bertoni, il giovin Marco ha superato di ben ventuno punti il senior Luigi e se ci vien da credere che la bravura del ragazzo ha preso il posto della sua timidezza, ci vien anche da pensare, che al babbo suo, "non volse lui le terga la fortuna ma aimè, il senil occhio tremulo lo colse".

- **Alpini Maestri:** Lavagnoli Maurizio, 187/200, secondo e Provedelli Claudio, 173/200, quinto di categoria;
- **Alpini I Classe:** Castellani Andrea, 167/200, terzo e Zamboni Giorgio, 160/200, quarto di categoria;
- **Alpini II Classe:** Zordan Stefano, 177/200, terzo di categoria;
- **Alpini Maestri Veterani:** De Guidi Paolo, 187/200 secondo e Perbellini Aldo, 183/200 quinto di categoria;
- **Alpini Veterani:** Laita Alessandro, 178/200 terzo di categoria;
- Signore: Scardoni Franca, 162/200, seconda di categoria;
- **Bench Rest:** Marchi Nadio, 193/200, secondo, Laita Orlando, 190/200 terzo e Forante Ezio, 189/200, quinto di categoria.

Per qualsiasi chiarimento e/o informativa in merito agli eventi sportivi:

- **sangiovannilupatoto.verona@ana.it**
- **sbaradorianasgl@hotmail.it**
- **http://facebook.com/Alpini.San.Giovanni.Lupatoto**
- **o sul motore di ricerca "GOOGLE" digitare "SBARADORI"**

IL TEAM OLJMPIA CICLI ANDREIS SI PRESENTA

Partita la stagione agonistica e quella amatoriale 2017/18.

Piero Corsato

Nuova stagione e un gruppo nuovo con elementi provenienti da vari Comuni. E' un percorso sempre in crescita quello dell'Oljmpia Cicli Andreis Asd che anche quest'annata si presenta al via più agguerrita che mai. Il Team, giunto al suo terzo anno di attività, matura e nello stesso tempo rinvigorisce con l'entrata in campo di forze fresche e giovani con tante energie da spendere dove le ambizioni non mancano. L'appuntamento è alla gelateria White Es di S. Maria di Zevio. L'arrivo, ovviamente, in mountain bike, dopo una escursione di 35 km. nello splendido palcoscenico degli argini del fiume Adige. La società è iscritta come agonisti alla Federazione Ciclismo Italiana e a livello promozione sportiva e amatoriale all'Aics Verona nella quale Ivan Croce è responsabile del settore mountain bike. Da due stagioni l'Oljmpia Cicli, che ha sede a Tregnago dove è anche attivo il negozio bici di Agostino Andreis, vice campione europeo, capitano e fulcro della squadra, ha in pista anche un settore giovanile composto da 14 elementi dagli 8 ai 18 anni, maschi e femmine, seguiti dagli istruttori Ivan Croce e dall' ex professionista di strada, Giancarlo Ginestri, che vanno ad aggiungersi agli agonisti e agli amatoriali per un totale di 48 tesserati. Confermati gli atleti di punta come Agostino Andreis, (M3) in sella anche Ballaoro Christian, Francesco Piubello e Maximiliano Maltauro, atleti di spessore saliti sul podio in tante competizioni. A fianco del presidente Massimiliano Turco c'è uno staff competente composto da Alfredo Alfridi e Venturella Giancarlo, che seguono gli amatoriali, e i già citati Croce e Ginestri. Un Team che si presenta a tinte rosa e grandi soddisfazioni sono già arrivate da Annalaura Provedelli, 44 anni, che si è già imposta con onore nella Tre Valli e nella Bardolino Bike. L'Olympia "F 1", della Cicli Olympia, sarà la due ruote super accessoriata che userà il Team per correre in quest'annata. Tanti gli appuntamenti in calendario, come La Lessinia Tour, che comprende una serie di gare agonistiche e amatoriali e La Prosechissima, vetrine di prestigio e veicolo da traino per le nuove leve che stanno crescendo sotto l'ombrello di chi da tempo ha posto la sua fiducia in un Team che è una forza emergente rivolta soprattutto ai giovani che vedono nello sport un punto di riferimento importante. Per informazioni e iscrizioni rivolgersi a Ivan Croce al n. 333/2500751 - email ivancroce@alice.it

GITA CLASSE 1962

Il giorno 18 giugno 2017 verrà organizzata una gita presso **la Birreria Pedavena (Feltre)** per ritrovarsi tutti insieme a festeggiare.
L'iscrizione viene effettuata presso MACELLERIA TIZIANO a San Giovanni Lupatoto. Il costo è pari a Euro 50,00 ed è comprensivo di pulman, colazione, pranzo e visita guidata presso la fabbrica della birra.

L'iscrizione entro il 30.05.2017 - per informazioni:
Tiziano Pasquotto tel. 348 7487039
Tiziano Bonomi tel. 335 6145021

SPORTCLICK TEAM.IT

Verona 2030

Immagina un anello ciclabile di oltre 30 chilometri che circonda la città e che unisce tra loro i forti austriaci. Da questo anello, come i raggi di un sole disegnato da un bambino, si dipartono altre vie che si raccordano con le piste dei Comuni attorno. Guarda le famiglie che serenamente in bicicletta si godono la domenica pedalando tranquillamente lontano dal traffico e circondati dal verde.

Se ti concentri puoi vedere anche le aree di sosta attrezzate, dove ci si può fermare a mangiare un boccone e a riposarsi. Al termine della giornata, utilizzando una delle strade ciclabili disposte a raggera, in senso centripeto rispetto all'anello, si torna in città, felici della giornata passata.

Il giorno dopo si va al lavoro, ma le strade sono diverse, piene di gente in bici e chi non usa le due ruote bici utilizza i mezzi pubblici che hanno corse più frequenti e mezzi nuovi, puliti e meno inquinanti. Le automobili sono molto diminuite e, tra quelle che circolano, molte hanno motori elettrici o ibridi. Il futuro non è scritto, i futuri sono potenzialmente tanti ma uno solo si realizzerà: quello che decideremo di scrivere. Dobbiamo pensare alle utopie non come alle cose irrealizzabili ma come a quelle che non abbiamo ancora realizzato.

Info + 39 3332700105
Mariano

FAMIGLIE IN BICI

A Raldon domenica 28 maggio

Manifestazione cicloturistica organizzata dalla Società Ciclistica Lupatotina in collaborazione con l'Associazione Fragolicoltori della pianura veronese in Raldon domenica 28 maggio 2017. La partenza è prevista dal Centro Comunitario di Raldon e si snoderà su di un percorso sterrato di circa 10 km.

Si avrà l'occasione di visitare le varie realtà culturali del territorio visitando le aziende agricole del posto. La manifestazione è aperta a tutti in special modo alle famiglie. Seguirà un ricco ristoro.

Vi sarà inoltre la presenza di Mago Ciclo : un famoso personaggio su di una ruota che con le sue magie ci accompagnerà durante tutto iil percorso.

Spoladori Maurizio

BOCCE

8° Memorial Bruno Franceschi

Sabato 1 aprile si sono svolte le finali, al Bocciodromo Comunale, del " Memorial Bruno Franceschi" 8^ edizione, organizzato dalla società bocciofila "Raldon", gara serale regionale individuale.

Grande partecipazione di pubblico che ha sempre partecipato numeroso, soprattutto nella giornata di sabato per le finali.

La manifestazione è stata dominata dal titolato giocatore della Tririum Bocce di Bergamo Luca Bonifacci (che tra l'altro il giorno seguente ha vinto anche la gara regionale individuale di Valeggio, 14 partite di fila imbattuto!), grande la partita che ha visto opposto il vincitore a Fabio Maggiotto del Raldon, sfortunato, che si è classificato quinto.

La gara è stata diretta dalla signora Barbato Bruna arbitro del Comitato di Verona . La serata si è conclusa con un incontro conviviale per arbitri ,dirigenti e familiari del compianto Bruno, e allietata dai dolcetti confezionati dalla signora Pina.

Raldon sempre sugli scudi!

Continua la serie positiva della Bocciofila Raldon, sicuramente 4 atleti di categoria B il prossimo anno saranno promossi in categoria A. Qui sotto i recenti piazzamenti:

Il 10 Marzo a Bardolino, gara regionale a coppie "3° Trofeo Dorizzi" Maiutto Pergentino- Poli Angelo 3° classificato;

26 marzo "16° Gran Premio Tagliavini-Parmeggiani" Bologna individuale femminile, Carla Recchia 3^ classificata;

Il 2 aprile gara regionale individuale Valeggiana Poli Fabrizio nei quarti;

27/3-7/04 Gara regionale a coppie "11° Trofeo Ten-Up" presso ASD Bepi Verdolin Montagnana (PD) Poli Fabrizio-Zinelli Mario 3°classificato;

03/04-08/04 gara regionale "9 Trofeo Cerea Banca" presso Polisportiva San Giorgio in Salici Poli Angelo- Maiutto Pergentino 2° classificato.

Alberto Brunelli

1° TORNEO VINTAGE

E 17 ° TORNEO FIT NAZIONALE FEMMINILE ALL'ATR RALDON

Novità assoluta ed originale alla Associazione Tennis Raldon! Il Direttivo del circolo sta organizzando una singolare, unica e divertente iniziativa: un TORNEO VINTAGE – I° edizione – che sarà caratterizzato dal gioco con racchette rigorosamente "d'epoca", in legno o altro materiale comunque in uso diversi decenni fa, messe generosamente a disposizione da tutti coloro, appassionati e sportivi, che vorranno divertirsi e dar vita a questo evento unico nel suo genere! Invitiamo pertanto tutti coloro che sono in possesso di una racchetta "vintage" a metterla gentilmente a disposizione per l'evento. Per calarsi ancor più in un clima amarcord, è ben accetto anche l'uso di abbigliamento vintage, non sarà facile ma ….. almeno proviamoci!

Siamo certi che l'iniziativa saprà ricreare le emozioni vere, profonde, semplici e di altri tempi che tanti di noi hanno vissuto nei favolosi anni sessanta, settanta ed ottanta, tempi in cui anche il tennis italiano era salito ai massimi livelli internazionali e rappresentava un sano esempio di educazione e di classe sportiva per tutti noi, bambini e ragazzi di allora! Il Torneo VINTAGE I° EDIZIONE si terrà domenica 7 maggio, l'iscrizione è riservata ai soci, alla tariffa di assoluto favore pari a € 5,00 (rinfresco compreso). L'adesione è gratuita per i bambini, mentre per i familiari e/o amici od ospiti dei soci la partecipazione prevede una offerta libera lasciata alla discrezione del partecipante. Vi aspettiamo numerosi a questa originale e divertente manifestazione che, unica nel suo genere, siamo certi sarà la prima di una lunga serie che si ripeterà negli anni a venire!

Per passare agli altri importanti ma già consolidati eventi, seguirà dal 20 al 28 MAGGIO il 17° "Torneo FIT Nazionale Femminile" di 3° categoria F.lli Compri, con il patrocinio del Comune di San Giovanni Lupatoto. Il torneo, vero fiore all'occhiello ed appuntamento ormai classico e prestigioso della Associazione Tennis Raldon, vedrà quest'anno la partecipazione di circa n. 60 atlete provenienti da diverse località e circoli tennistici, e fin dai suoi esordi ha sempre destato l'interesse e la buona partecipazione non solo di atlete agoniste, ma anche di pubblico di sportivi ed appassionati..

La finale si terrà domenica 28 maggio, ed al termine dello spettacolare incontro si terranno le relative premiazioni alla presenza di una rappresentanza del CONI, dell'amministrazione comunale ed ovviamente assieme allo staff al completo del Direttivo dell'Associazione Tennis Raldon che farà gli onori di casa. Un particolare ringraziamento va fatto allo sponsor Concessionaria Fratelli Compri che, con il suo indispensabile contributo, ha reso possibile anche quest'anno la realizzazione dell'evento ormai consolidato nel tempo.

Come ogni anno, terminate le premiazioni, sarà piacevole intrattenere i presenti con un ricco rinfresco con l'immancabile presenza delle prestigiose fragole di Raldon che saranno offerte per l'occasione non solo ai presenti, ma anche come valore aggiunto ai premi messi in palio per le vincitrici della competizione.

Seguirà poi, dal 17 giugno al 25 giugno, l'organizzazione del Torneo FIT maschile IV° categoria, che si prevede offrirà spettacolari ed avvincenti incontri, nel contesto molto accogliente e rinnovato della Associazione.

Naturalmente sono sempre aperte le iscrizioni alla SAT (Scuola Addestramento Tennis) presso il circolo dell'Associazione Tennis Raldon.

Ricordiamo inoltre che, come per ogni organizzazione moderna ed efficiente, le prenotazioni possono essere fatte anche in via telematica, accedendo al sito atraldon@gmail.com

Per ogni informazione contattare la segreteria dell'Associazione al n. 045/8731140 o al sito www.tennisraldon.it

Vi aspettiamo allora numerosi alla Associazione Tennis Raldon!! …….. e buon tennis a tutti!!

Stefano Sandri

La Cappadocia è una regione storica dell'Anatolia, un tempo ubicata nell'area corrispondente all'attuale Turchia centrale. La regione che attualmente prende il nome di Cappadocia è molto più piccola di quella che era l'antico regno di Cappadocia di epoca ellenistica.

Per migliaia di anni, e fino ad oggi, la regione è sempre stata luogo di insediamenti umani. Vi fiorirono alcune antiche civiltà, come quella degli Ittiti, o altre ancora provenienti dall'Europa o dalle stesse regioni dell'Asia Minore, e ognuna di esse ha lasciato la propria impronta culturale.

Le peculiarità geologiche hanno fatto sì che i suoi paesaggi siano spesso descritti come "paesaggi lunari", solcati da profonde valli e strette gole.

Migliaia di anni fa, durante l'eruzione del vulcano Erciyes, le lave coprirono uno spazio di circa 4200 kmq. Dopo che questo vulcano cessò ogni sua attività, questa regione subì una grandissima erosione da parte del vento e dell'acqua.

In conseguenza a questa erosione le terre friabili furono esportate e le rocce non logorate presero forme singolari e soprattutto si formarono coni sormontati da blocchi di roccia dura che sono gli odierni camini delle fate.

Un trekking straordinario, affascinante, immersi in un ambiente di rara bellezza che solo la natura e il millenario lavoro dell'uomo hanno saputo creare in immagine storica, dichiarati dall'UNESCO patrimonio dell'umanità.

LAUREA

Il giorno 28 marzo 2017
si è laureato
in Ingegneria Elettronica
e delle Telecomunicazioni
presso l'Università degli Studi
di Ferrara

BRUNO BRENTEGANI

Felicitazioni al neo dottore
dai genitori Lauretta e Gianni,
parenti e amici.

SANTUARIO DEL MONTE DI LUSSARI

e borghi di confine tra Italia e Austria
dal 22 al 23 luglio 2017

Gita organizzata da I VIAGGI DEL COCCHIERE
per il gruppo Sorriso Spray

Partenza da San Giovanni Lupatoto, arrivo al Santuario posto sul monte Lussari, e relativa visita - trasferimento a Tolmezzo per il pranzo. Visita guidata a Timanu centro storico.

Tardo pomeriggio a Mauthen e arrivo in Hotel con cena e Pernottamento. Domenica mattina visita a Lienz, e trasferimento a Dobbiaco per il pranzo in ristorante. Sosta a Ponticello, visita libera al lago di Braies. Poi partenza per il rientro..

Guida locale nei luoghi di visita.

Guida durante il viaggio Don Rino Massella

Quota di partecipazione Euro 230,00 (eventuale supplemento camera singola)

Possibilità di RITIRO PROGRAMMA Giovanni 3486952407.

Programma presentato in data 15/03/2017 agli uffici competenti

A MEDJUGORJE

Dal 17 al 21 agosto
Dal 30 settembre al 4 ottobre

Partenza da San Giovanni Lupatoto in mattinata, colazione di viaggio, S. Messa nel Santuario della Madonna di Loreto (lungo la strada Zagabria-Spalato)
successivo pranzo in ristorante, arrivo in serata a Medjugorje
assegnazione delle camere e cena
Durante il pellegrinaggio guida spirituale don Rino Massella oltre guida locale, con servizio auricolare.
Al ritorno sempre colazione di viaggio e pranzo. Quota di partecipazione euro 320,00
Camera singola se disponibile (supplemento euro 60,00)
Per ritiro fogli programmi o informazioni Giovanni Corezzola 3486952407.
Oppure www.sangiovannilupatotomedjugorje.weebly.com
Organizzazione de "I viaggi del Cocchiere" in collaborazione con il Gruppo Sorriso Spray
I programmi sono stati presentati alla direzione del turismo della provincia secondo disposizioni di legge.

GRUPPO PENSIONATI LUPATOTINI

In ferie ad Andalo

LE NOSTRE FESTE
Domenica 14 maggio - Michele
ultima festa prima della pausa estiva
Sabato 27 - Ulisse - Giulia (Sala Noi di Raldon)
apertura ore 18.00

VISITE 2017
21 MAGGIO: PADOVA S. ANTONIO E MERCATO
con pranzo a base di pesce-carne
presso ristorante "Da Ada" a Vicenza
Partenza ore 8 dalla Casa Albergo

SOGGIORNI 2017
MARE - CESENATICO:
1° Turno dal 10 al 24 giugno (tutto esaurito)
2° Turno dal 2 al 16 luglio (c'è ancora qualche disponibilità)
MONTAGNA - ANDALO dal 23 luglio al 6 agosto
(abbiamo ancora delle camere disponibili)
Partenza per Cesenatico e per Andalo
ore 7.00 presso Casa-Albergo

INFORMAZIONI: Lino 348 0335309
Il Presidente Lino Bonato

SOGGIORNO A GATTEO MARE

Dal 15 giugno al 29 giugno 2017

Per informazioni telefonare
al n.° 045 546430 (Aldo Bampa)

I SERVIZI DELLO SPI CGIL

San Giovanni Lupatoto - via Volta, 39
tel. 045 8778677 - 045 8776140
e-mail spilupatoto@cgilverona.it

CAAF assistenza fiscale, successioni, Colf e Badanti, IMU, ISEE e RED con appuntamento
FEDERCONSUMATORI con appuntamento
LUNEDÌ dalle 9.00 alle 11.00
FLAI PRIMO E TERZO GIOVEDÌ DEL MESE dalle 15.00 alle 17.00
FIOM GIOVEDÌ dalle 16.00 alle 18.00 - MARTINO cell. 342 8978692
PATRONATO INCA con appuntamento LUNEDÌ dalle 14.30 alle18.00
PRATICHE PREVIDENZIALI SPI - CGIL (senza appuntamento)
MARTEDÌ dalle 8.30 alle 11.30
GIOVEDÌ dalle 8.30 alle 11.30
VENERDÌ dalle 15.00 alle 18.00

RALDON - IL MERCOLEDì dalle 9.00 alle 11.00

INFORMAGIOVANI S.GIOVANNI

SPAZI

Aule studio

A partire da gennaio 2017 a Casa Novarini è partito il progetto di aule studio per studenti universitari. Saranno aperte tutte le mattine dal lunedì al sabato, tutti i pomeriggi dal lunedì al venerdì e alcune sere, ma ci sarà la possibilità di ampliare l'orario in base alle esigenze. Previa iscrizione gratuita si avrà diritto all'accesso al calendario di prenotazione online, macchina del caffè e wi-fi.

OPPORTUNITÀ

NUOVO SPAZIO DI COWORKING

Sei un giovane che vuole avviare una nuova attività e non hai uno spazio per farlo?
Cerchi un luogo dove sviluppare e lanciare i tuoi progetti professionali?
A Casa Novarini a partire dal mese di gennaio svilupperemo un progetto di co-working! Vieni a segnalarci le tue esigenze e proveremo a creare lo spazio adeguato alle tue necessità. Chiedi un appuntamento e vieni a sperimentare lo spazio!

SPAZI GRATUITI PER RAGAZZI

Le tue iniziative da noi sono gratuite!

Sala prove musicali: Forse non tutti lo sanno ma Casa Novarini è dotata di una bellissima sala prove attrezzata con batteria, amplificatori, casse, microfoni ecc. prenotabile a partire da € 9.40 all'ora. Dal lunedì al venerdì dalle 15 alle 19, usare la sala prove sarà gratuito per i giovani dai 14 ai 18 anni. Se stai pensando si formare un gruppo o se la tua band non ha uno spazio dove provare, questa occasione è da cogliere al volo!

Spazio aggregativo: Ti serve uno spazio per fare una partita a calcio balilla? Scambiare le figurine panini del nuovo album? O magari per incontrare le tue amiche e i tuoi amici. O semplicemente cerchi uno spazio dove studiare da solo o in gruppo? Vieni a Casa Novarini nei pomeriggi dalle 15 alle 19 ti daremo uno spazio adeguato alla tua attività e senza alcun costo, se si tratta di un'attività periodica puoi anche prenotare uno spazio.

BACHECHE PER RIPETIZIONI A CASA NOVARINI

Problemi con lo studio? Avresti bisogno di qualcuno per le ripetizioni? Ti serve una babysitter, ma non conosci nessuno disponibile? Cerchi qualcuno che faccia un po' di pulizie a casa tua?
A Casa Novarini abbiamo la risposta a queste necessità. Una bacheca per l'aiuto compiti e le ripetizioni di diverse materie, i ragazzi disponibili sono divisi per la fascia d'età verso cui sono disponibili e per materia di studio con l'indicazione del nome, titolo di studio, anno di nascita, luogo di residenza, esperienza e di eventuali referenze oltre che del numero di telefono per contattarlo privatamente.
Per la ricerca babysitter inoltre stiamo raccogliendo anche le foto ed una breve presentazione personale! Infine per le pulizie c'è un elenco persone disponibili e con esperienza.
Per consultare i diversi elenchi è possibile venire a Casa Novarini durante gli orari di apertura o richiedere l'elenco tramite mail all'indirizzo casanovarini@gmail.com.

COLLOQUI DI ORIENTAMENTO SCOLASTICO E ORIENTAMENTO AL LAVORO PER UNDER 35

A Casa Novarini è possibile fare anche colloqui di orientamento scolastico e orientamento al lavoro per giovani. Chi fosse interessato deve fissare un appuntamento rivolgendosi all'ufficio di Casa Novarini negli orari di apertura. L'Informagiovani è aperto al pubblico negli stessi orari dell'ufficio di Casa Novarini : lunedì 15-19, martedì 15-19, mercoledì 9-12 e 15-19, giovedì 15-21, venerdì 9-12 e 15-19, sabato 9-12.

Per maggiori informazioni: Casa Novarini T. 045/8753118
M. casanovarini@gmail.com W. www.casanovarini.it

INFORMAGIOVANI ZEVIO

LAVORO STAGIONALE SUL LAGO DI GARDA

Piani di Clodia di Lazise ricerca personale per la stagione estiva 2017: Sorvegliante notturno; sorvegliante d'ingresso; receptionist; addetti alla ristorazione (chef, cuochi, aiuto cuochi, pizzaioli, baristi); addetto alla palestra; cameriera ai piani. Indispensabile la conoscenza della lingua Inglese e Tedesca. Inviare C.V. e foto specificando la mansione interessata a e-mail: lavoro@pianidiclodia.it

BANCA DATI LAVORO ENTE BILATERALE TURISMO GARDESANO

L'Ente Bilaterale Turismo Gardesano informa che sul sito www.ebtgardesano.it è possibile inserire il proprio curriculum vitae per offrire la propria disponibilità agli alberghi, ai campeggi e alle agenzie di viaggio dell'area gardesana veronese che sono alla ricerca di personale. Il servizio Domanda & Offerta di lavoro è gratuito e saranno le stesse aziende turistiche interessate a prendere direttamente contatto con i candidati. Per mantenere aggiornata la propria candidatura è necessario, ogni 30 giorni, confermare telefonicamente al n. 045-6270511 la propria disponibilità.

LAVORO STAGIONALE IN ITALIA E ALL'ESTERO COME ANIMATORE TURISTICO

Società di animazione ed eventi seleziona animatori per la stagione estiva 2017 Italia/estero. Sei una prima esperienza? Avrai la possibilità di essere selezionato attraverso un breve stage gratuito, anche a Verona. Ricerchiamo: Capo Animatori, Responsabili Diurni-Junior-Mini Club, Ballerine-i, Coreografe-i, Scenografi-e, Sportivi-Istruttori Fitness, TSL tecnico suono luci, DJ, Piano Bar, Cantanti Chitarristi, Contattisti, Mini Club, Fotografi. Informazioni e contatti: info@sc-shockevents.com – telefono 347-0379640.

BANCA DATI DEL LAVORO

L'Informagiovani di Zevio ha attiva una **Banca Dati del Lavoro** dove gli utenti alla ricerca di lavoro registrano il loro nominativo, poi messo a disposizione delle aziende interessate ad assumere nuovo personale. Invitiamo gli utenti già iscritti alla banca dati lavoro e i nuovi utenti a registrarsi quanto prima per essere inseriti nella banca dati lavoro dell'anno 2017.
Ricordiamo che le **aziende alla ricerca di personale** possono richiedere **gratuitamente** i nominativi presenti all'interno di tale banca dati contattando lo sportello Informagiovani di Zevio.

STAI CERCANDO UNA BABY SITTER? RIVOLGITI ALL'INFORMAGIOVANI

Presso lo sportello Informagiovani di Zevio è possibile trovare l'elenco delle persone disponibili a svolgere il ruolo di **baby-sitter**. Inoltre nella bacheca dell'Informagiovani puoi trovare annunci aggiornati di persone disponibili a svolgere lavori come: **assistenza anziani, ripetizioni e pulizie.**

Per essere sempre aggiornato visita la pagina Facebook: Informagiovani di Zevio

L'Informagiovani è aperto presso il Centro Civico Culturale di Zevio nei giorni di lunedì ore 9-12, martedì ore 15-18, giovedì ore 15-18 e venerdì ore 9-12. Telefono 045-6050533, fax 045 6050029 indirizzo di posta elettronica: informagiovani@comune.zevio.vr.it

GRUPPO MARIELLA

SOGGIORNO A GATTEO MARE

Anche quest'anno come da 15 anni organizza soggiorno dal 16/07 al 30/07/2017 c/o **Hotel Anita di Gatteo Mare** situato a 20 mt. dalla spaiggia. L'Hotel si trova in posizione centrale comodo ad ogni servizio. Ci saranno serate varie di ballo e intrattenimento.

Si ricevono adesioni contattando:
il **nr. 045 545324 oppure cell. 338 4053060 sig.ra MARIELLA.**

PAVANELLO ARTE CORNICI
CORNICI - QUADRI - GRAFICA
PRODOTTI PER PITTORI
di Pavanello Luigi - Via Garofoli, 304
37057 S. Giovanni Lupatoto - Tel. 045-8776463
www.artecornicipavanello.it - info@artecornicipavanello.it

AMICI DELLA MONTAGNA
Maggio

Giovedì 18.05 serata a cura di Ezio Berti
La Cappadocia - Culla della storia
La serata si terrà a Casa Novarini,
via Monte Ortigara, 7 a San Giovanni Lupatoto - ore 20.45

- Domenica 07.05 **Giro del lago d'Iseo** *(biciclettata.)*
- Domenica 14.05 **Monte Stivo** *(escurs.)*
- Domenica 28.05 **Lago di Cei** ***con "Crescere Insieme"*** *(escurs.)*
- Domenica 04.06 **Monte Misone - Alto Garda** *(escurs.)*

Sito: www.gruppoamicidellamontagna.org
Info@gruppoamicidellamontagna.org

PRO LOCO SAN GIOVANNI

L'ufficio rimane aperto tutti i mercoledì
dalle 18.00 alle 19.00
fino a tutto giugno.
Poi su appuntamento: tel. 347 0884730

CGIL SPI

Presso lo SPI CGIL di Verona è stato attivato un servizio di consulenza e di supporto in favore di coloro che devono richiedere la nomina di un amministratore di sostegno.

Consulenza e predisposizione degli atti necessari per la richiesta di nomina al giudice tutelare

Il servizio viene effettuato presso la sede centrale dello SPI CGIL di Verona in Via Settembrini, 6 (al primo piano)

È possibile fissare un appuntamento, chiamando il numero 045 8674619, dal lunedì al venerdì, dalle ore 9 alle ore 12.

ALIMENTARI BONAFINI

SI EFFETTUA SERVIZIO GRATUITO A DOMICILIO

Via C. Alberto, 37 San Giovanni Lupatoto
tel. 045 545322

ASSOC. PENSIONATI IL GIRASOLE

FESTE ALLA CASA ALBERGO
Sabato 6 maggio - Ulisse
Apertura ore 18.00

Prenotazioni il lunedì precedente la festa dalle 9 alle 10.30
Per informazioni telefonare ai numeri sotto riportati:
- Ada 045 546347 - Andreina 045/548949

Associazione
Fraternità Sposi per sempre
SEPARATI E DIVORZIATI FEDELI AL SACRAMENTO

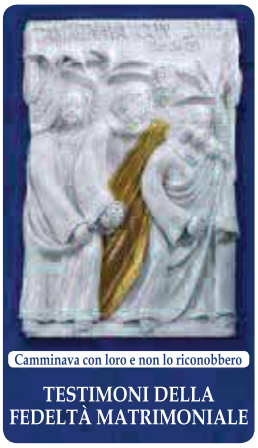

Calendario incontri di formazione e condivisione

2 - 3 - 4 giugno 2017

Se senti il bisogno di approfondire la tua fede e trovare le motivazioni per crescere nella condizione di persona separata o divorziata.
Gli incontri si terranno presso la Fraterna Domus di Bionde di Salizzole, dalla cena di venerdì sera fino al pranzo di domenica.

INFO E ISCRIZIONI
sposipersempre@misterogrande.org
348 5677426 nei seguenti orari:
Lun-Ven dalle 19:00 alle 21:30
Sab-Dom dalle 09:00 alle 18:00

5 X MILLE ALL'A.G.B.D.

A.G.B.D. ASSOCIAZIONE SINDROME DI DOWN onlus

La legge prevede la possibilità di destinare una quota pari al 5 per mille dell'IRPEF al finanziamento delle attività di volontariato. Anche quest'anno hai una possibilità unica per aiutare i bambini e i ragazzi Down che frequentano il nostro Centro: destina il 5xmille dell'IRPEF a **A.G.B.D. ONLUS – Associazione Sindrome di Down.**

Il 5xmille non sostituisce l'8xmille (destinato alle confessioni religiose) e non costa nulla per il cittadino contribuente. È una quota di imposte a cui lo Stato rinuncia per destinarla alle organizzazioni no-profit come l'A.G.B.D. per sostenere le loro attività.

Trasforma la tua dichiarazione dei redditi in una grande azione di concreta solidarietà.

Ecco come puoi fare:
1. Firma nel riquadro dedicato alle onlus
2. Riporta il codice fiscale dell'A.G.B.D.: 9 3 0 3 7 8 0 0 2 3 7

I nostri dati completi:
A.G.B.D. ONLUS - ASSOCIAZIONE SINDROME DI DOWN
C.F.: 93037800237 - VIA VALPANTENA 116/A - VERONA 37142 VR

IL DISCO DEL MESE

Rose Elinor Dougall – Stellular

di Gianni Franceschi

La primavera arriva a cavallo di un pop frizzantino e brillante! Rose non si è lasciata prendere subito la mano, il suo debutto è stato un po' timido ma incoraggiante, infatti ci ha messo quasi 7 anni per concepire il suo secondo album in studio. La giovane cantautrice britannica si presenta con un lavoro indie-pop dalle sottili sfaccettature elettroniche e un synth molto delicato, quasi accennato ma onnipresente. L'elettro funky della title track ha una forte introduzione anni '70; ben diversa è "Colour of water" con le sue splendide fioriture melodiche dagli odori mediorientali; "Closer" invece sembra una parodia dell'omonima canzone dei NIN ma composta in piena estate, sgranocchiando ciliegie, al fresco di un albero verdeggiante (immagine ben distante da quella a cui ci ha abituato Mr. Self Destruct). La nostra inglesina sembra essersi seriamente candidata a rappresentare un pop fresco, innovativo e libero da qualsiasi preconcetto.

ASSOC. ANZIANI ARCOBALENO

Via Camacici, 4 - Pozzo - San Giovanni Lupatoto

Sabato 13 Maggio
FESTA DELL'ALBERO

Sabato 13 maggio verrà celebrata la 28° Festa dell'Albero.
Ore 11.00 Benedizione del parco e di tutti gli associati.
Ore 12.00 Risotto e bevande offerte dall'Associazione Arcobaleno.
Tutti i soci sono invitati a partecipare numerosi.
Questa festa è aperta anche a chi vuole tesserarsi il giorno stesso (costo annuale della tessera Euro 8,00)

L'Associazione Arcobaleno informa che il Centro è aperto dal Lunedì al Sabato dalle 13.30 alle 19.00.
L'ampio parcheggio e la cordialità della Direzione fanno di questo ritrovo un buon punto di incontro pomeridiano.

TEL. 349 4313456 - 045 8750133

ACLI

- PATRONATO
- CONTABILITÀ ARTIGIANI
- ASSISTENZA FISCALE
- MODELLO UNICO
- ISEE - ISEEU
- CONTRATTI DI LOCAZIONE

SEDE DI ZEVIO - TEL E FAX 045 7850658
via Chiarenzi, 48 - di fronte all'ospedale

PATRONATO E CAF
• mercoledì e venerdì15:00/18:30

SEDE DI SAN GIOVANNI LUPATOTO
TEL 045 8753835 - Piazza Umberto, 102

PATRONATO
• martedì e mercoledì 08:30/12:00
• venerdì 08:30/10:30

CAF
• lunedì 15:00/19:00
• mercoledì 09:00/13:00

SERVIZIO IMMIGRAZIONE
• giovedì 09:00/12:00

SERVIZIO LAVORO
• martedì 09:00/12:00

CONSULENZA COLF E BADANTI
• 2° e 3° venerdì 09:00/12:00

INFO E APPUNTAMENTI AL NUMERO UNICO O TRAMITE E-MAIL
045 806 55 50 verona@acliservice.acli.it

Rifletti
Crea in me, o Dio, un cuore puro.
Dal Salmo 50

ORARIO SS. MESSE - SAN GIOVANNI

DOMENICA E FESTIVI

San Giovanni Battista	8.00 - 9.30 - 11.00 - 18.30
Buon Pastore	8.30 - 10.30 - 18.30
San Gaetano - Pozzo	8.00 - 9.30 - 11.00 - 18.00
Raldon	(invernale) 8.00 - 9.30 - 11.00 - 18.00
	(estivo - da giugno) 8.00 - 10.00 - 18.00
Madonnina	8.00 - 10.00
Pia Opera	10.00

FERIALE

San Giovanni B.	8.00 - 18.30
Pia Opera	8.00
San Gaetano Pozzo	7.30 - 19.00
Buon Pastore	8.00
Raldon 7.20 - 15.00 (solo lunedì)	
Villa Italia (solo venerdì)	16.00

SABATO E VIGILIE

San Giovanni Battista	17.00
Buon Pastore	18.30
San Gaetano - Pozzo	18.00
Raldon	18.00

ORARIO SS.MESSE - VALLESE

Feriali: da lunedì a mercoledì e il venerdì ore 08.00
il giovedì 17.30 adorazione eucaristica e 18.30 Santa Messa
Sabato e Vigilie (prefestiva) ore 18.30
Domenica e Festivi ore 08.00 - 10.30
Il sabato e le vigilie dalle 15.30: confessioni

ORARIO SS.MESSE - UNITÀ PASTORALE ZEVIO

DOMENICA E FESTIVI

Zevio	8.30 - 10.00 - 11.15 - 18.00
Perzacco	7.30 - 10.00
Volon	10.00

SABATO E VIGILIE

Zevio	18.00
Perzacco	18.30
Volon	18.30

FERIALE

Zevio	8.30 - giovedì 15.30
Perzacco	8.30 - venerdì 15.00
Volon	martedì 18.00

ORARIO SS.MESSE - S. MARIA DI ZEVIO

Feriale ore 08.30 Sabato e Vigilie (prefestiva) ore 19.00
Domenica e Festivi ore 08.30 - 10.30

ORARIO SS.MESSE - PALAZZINA

Feriale ore 08.00 Sabato e Vigilie 08.00 - 18.30
Domenica e Festivi ore 08.00 - 9.30 - 11.00

ATTIVITÀ CULTURALI A S. GIOVANNI LUPATOTO - MAGGIO

LUNEDÌ 1 MAGGIO - ore 9.00-12.30/15.30-19.30 - Sala Civica
Mostra "Noi siamo la nostra storia: la Manifattura Festi Rasini". A cura del "Comitato Radici"
MARTEDÌ 2 MAGGIO - ore 21.00 – 24.00 - Scuola Cangrande
Osservazione di luna, pianeti e stelle con telescopi. A cura del "Circolo Astrofili Veronesi" in collaborazione con Casa Novarini.
MERCOLEDÌ 3 ore 20.30-22.00 - Centro Culturale – Biblioteca
Apertura serale della Biblioteca Comunale, con Liberaidea
MERCOLEDÌ 3 - ore 20.00 – 23.00 - Casa Novarini
Formazione per gli aiuto animatori Grest
GIOVEDÌ 4 - ore 20.00 – 23.00 - Parrocchia del Buon Pastore
Primo incontro di formazione per gli animatori Grest
VENERDÌ 5 - ore 20.00 - Casa Novarini
Documentario "Alma" a cura dell'Associazione "Verona antispecista"
SABATO 6 E DOMENICA 7 - ore 10.00 – 21.00 - Sala Civica
Mostra di Roberto Montioli "Alchemy Art"
DOMENICA 7 - ore 9.00 – 18.00 - Parco all'Adige
Tradizionale "Festa degli aquiloni" a cura della Pro Loco
DOMENICA 7 - ore 15.00 – 17.30 - Teatro Astra
Film per famiglie, bambini, ragazzi
MARTEDÌ 9 - Dalle 16.30 - Casa Novarini
Tè e Poesie a cura della dott.ssa Josetta Pinotti
MERCOLEDÌ 10 - ore 20.30-22.00 - Centro Culturale – Biblioteca
Apertura serale della Biblioteca Comunale, con Liberaidea
GIOVEDÌ 11 - ore 20.30 - Baita Alpini Via Monte Pastello
"Il boom degli anni '60 per l'industria e per la scuola". A cura del Comitato Radici
GIOVEDÌ 11 - ore 20.00 – 23.00 - Parrocchia del Buon Pastore
Secondo incontro di formazione per gli animatori Grest
VENERDÌ 12 - 20.30 - Sala Civica
"Festa della mamma" a cura del Circolo "J. Maritain"
SABATO 13 - ore 8.00 – 13.00 - Casa Novarini
Corso per l'uso dei defibrillatori a cura della Croce Bianca di Verona
DOMENICA 14 - ore 9.00 partenza sotto la Torre
"Bimbi in bici 2017" a cura degli "Amici della bicicletta"
DOMENICA 14 - ore 15.00 – 17.30 - Teatro Astra
Film per famiglie, bambini, ragazzi
MARTEDÌ 16 - Dalle 16.30 - Casa Novarini
Tè e Poesie a cura della dott.ssa Josetta Pinotti
MARTEDÌ 16 - ore 19.00 – 23.00 - Sala Civica
Convegno "Bigenitorialità e diritti dei minori" a cura dell'assessorato ai servizi sociali
MERCOLEDÌ 17 - ore 20.00 - Sala Civica
"A caccia dell'assoluto" ricordo di Miriam Stefani
A cura dell'Associazione "Balder"
MERCOLEDÌ 17 - ore 20.30-22.00 - Centro Culturale – Biblioteca
Apertura serale della Biblioteca Comunale, con Liberaidea
GIOVEDÌ 18 - ore 20.00 – 23.00 - Parrocchia del Buon Pastore
Terzo incontro di formazione per gli animatori Grest
GIOVEDÌ 18 - ore 20.00 - Casa Novarini
La Cappadocia con Ezio Berti a cura degli Amici della Montagna
VENERDÌ 19 - ore 20.00 - Casa Novarini
Documentario "Il vortice fuori" a cura dell'Assoc."Verona antispecista"
SABATO 20 - Tutto il giorno - a San Giovanni Lupatoto
"La Grande Sfida"
DOMENICA 21 - ore 15.00 – 17.30 - Teatro Astra
Film per famiglie, bambini, ragazzi
MARTEDÌ 23 - Dalle 16.30 - Casa Novarini
Tè e Poesie a cura della dott.ssa Josetta Pinotti
MERCOLEDÌ 24 - ore 20.30-22.00 - Centro Culturale – Biblioteca
Apertura serale della Biblioteca Comunale, con Liberaidea
MERCOLEDÌ 24 - ore 20.30 - Casa Novarini
Lezione informativa gratuita (prenotazione obbligatoria) sulle "Manovre salvavita pediatriche" a cura della Croce Rossa di Verona
GIOVEDÌ 25 - ore 20.00 – 23.00 - Parrocchia del Buon Pastore
Quarto e ultimo incontro di formazione per gli animatori Grest
VENERDÌ 26 - ore 19.00 – 24.00 - Casa Novarini
"SanGioco 2017" a cura dell'Associazione "Le Rune del Lupo"
SABATO 27 - ore 16.30 - Casa Novarini
Festa Contagiosa: Briscola pestifera, gioco di piazza con gli ingrandimenti delle carte della tradizione veneta.
SABATO 27 - ore 19.00 - Biblioteca -Via Madonnina- Via Ca' dei Sordi-Casa Novarini - Festa Contagiosa: Corteo storico con i lanzichenecchi, il carro dei monatti e l'arrivo dell'Arciduchessa Maria Maddalena d'Austria.
SABATO 27 E DOMENICA 28 - ore 9.00 – 24.00 - Casa Novarini
"SanGioco 2017" a cura dell'Associazione "Le Rune del Lupo"
DOMENICA 28 - ore 15.00 – 17.30 - Teatro Astra
Film per famiglie, bambini, ragazzi
DOMENICA 28 - ore 21.00, Parco ai Cotoni
Nell'ambito dell'iniziativa Festa Contagiosa: "La Florinda nell'assedio", commedia musicale di Gaetano Miglioranzi e Matteo Zenatti tratta dai canovacci della Commedia dell'Arte e musiche del 1630.
LUNEDÌ 29 - ore 21.00 Piazzetta e Chiesa della Madonnina
Nell'ambito dell'iniziativa Festa Contagiosa:"il gran contagio": lettura di David Riondino con proiezioni e musica da "Il gran contagio di Verona" del medico Francesco Pona, del 1631, con il Coro Tavola Armonica.
LUNEDÌ 29 - ore 20.00 – 23.00 - Casa Novarini
Formazione adulti di supporto agli animatori Grest
MERCOLEDÌ 31 - ore 20.30-22.00 c/o Centro Culturale – Biblioteca
Apertura serale della Biblioteca Comunale, con Liberaidea
DA GIOVEDÌ 1 A DOMENICA 11 GIUGNO Dalle 19.00 - Sotto la Torre
Inaugurazione della manifestazione gastronomica e culturale "Sapori di Mare". A cura dell'Ass. Teatro Musica di Chioggia
SABATO 3 E DOMENICA 4 GIUGNO - ore 9.00 – 24.00 - Casa Novarini
"SanGioco 2017" a cura dell'Associazione "Le Rune del Lupo"
DOMENICA 4 GIUGNO - ore 17.30 - Cà Sorio
Nell'ambito dell'iniziativa Festa di Sorio: "Cantando 'na storia, scoltando 'na parola" – i modi di dire della tradizione popolare, di e con Giovanni Benaglio, con i Cantori de la Val de Fumane.

CORSO DI TAGLIO E CUCITO

Sono aperte le iscrizioni ai corsi di Taglio e Cucito, che si svolgeranno a S. Giovanni Lupatoto presso il centro culturale il giovedì dalle 18 alle 20 e dalle 20 alle 22.
Sono aperte anche le iscrizioni ai corsi su computer per Arredamento, Modellista e Sviluppi.
Per iscrizioni e informazioni: 045 8003723, fax 045 593000.

BIBLIOTECA DI SAN GIOVANNI

Dal 3 ottobre 2016 al 27 maggio 2017

Lunedì 9-12.30 e 14.30 - 18.00
Martedì 9-12.30 e 14.30 - 18.00
Mercoledì 9-12.30 e 14.30 - 18.00
Apertura serale : 20.30 - 22.00
con i volontari dell'Associazione LIBERAIDEA
Giovedì 9-12.30 e 14.30 - 18.00
Venerdì 9-12.30 e 14.30 - 18.00
Sabato 9-12
Ci trovi in Piazza Umberto I, 10 presso il Centro Culturale
Tel 045/8290274

BIBLIOTECA DI ZEVIO

Lunedì, Martedì, Giovedì e Venerdì
dalle 9,00 alle 12,00 e dalle 14,30 alle 19,00;
Mercoledì – chiusura tutto il giorno;
Sabato dalle 9,00 alle 12,00 .

Tel. 045 6050533

Presso la biblioteca comunale di Zevio è possibile utilizzare **gratuitamente 4 postazioni internet** con nuove modalità di accesso rispetto al precedente servizio (P3@Veneti - ndr).

L'uso dei pc e la navigazione sono consentiti ora a tutti gli utenti iscritti alla biblioteca di Zevio e al Servizio Bibliotecario Provinciale residenti anche fuori Comune, ed è possibile usufruire del servizio durante tutto l'orario di apertura della biblioteca. Ogni utente ha a disposizione una sessione giornaliera di 60 minuti.

Frutti del Mare

Surgelato e Congelato Sfuso

Offerte valide dal
04/05 al 22/05/2017

A grande richiesta
continua la promozione

Con una spesa superiore a € 25

IN OMAGGIO
1 CONFEZIONE DI
PATATE FRITTE

Con l'aggiunta di € 0.30

Filetto
di Orata
€ 16,90 il kg.

Branzino
eviscerato
€ 9,90 il kg.

Bastoncini
di pesce
€ 2,90 il kg.

Cotoletta di Pollo
pacco famiglia
€ 3,16 il kg.

Fagiolini fini
Orogel
1 conf. € 1,80

Gelato
gusti assortiti
1 conf. € 2,90

S. GIOVANNI LUP. (VR) - VIA CÀ NOVA ZAMPIERI, 12

Orari di apertura: dal Lunedì al Venerdì ore 9,00-12.30/15,30-20.00
Sabato orario continuato 9,00-20.00 - Domenica ore 9,00-12.30

Via Quattro Novembre 100 - 37057 San Giovanni Lupatoto VR - Tel. 045 545063 - Fax 045 8757570 -
mail: pizzatoits@pizzatoits.it

X-CAPE GYMNASIUM WPM DENIM adidas Lee FRUTTI Ruba Cuori

"We live, love, enjoy and express ourselves in our jeans"

Un mondo di JEANS, FELPE & T-SHIRTS...

...e su molti articoli SCONTI fino al 20%

BASE 92® ABBIGLIAMENTO JEANS & CASUAL

Campagnola di Zevio (VR) – Via G. Carducci, 56 – Tel. 045 545157 e 045 8752891